De Cochabamba su banco
Banco de Cochabamba
Su corresponsal en todo el mundo

PRESENCIA

MATUTINO FUNDADO EL 28 DE MARZO DE 1952
AÑO XXV - Nº. 6.595 - LA PAZ, BOLIVIA, SABADO 16 DE OCTUBRE DE 1976 - 16 PAGINAS - $b. 2.00

Consecuencias del accidente:

Preocupa el futuro de niños heridos y de los huérfanos

SANTA CRUZ 15 (PRESENCIA).- El futuro de los niños heridos y de aquellos que han perdido a sus padres constituye la preocupación del momento. Existen niños alojados eventualmente, en hogares extraños, y algunas familias han expresado su deseo de adoptarlos. Es una de las consecuencias inmediatas del accidente del Boeing 707 norteamericano, cuyas causas continúan en investigación, técnicos extranjeros en aeronáutica han arribado a esta ciudad para cooperar con los investigadores nacionales.

La Dirección del Menor ha pedido que los huérfanos sean entregados, a fin de prestarles una atención inmediata y "planificar su formación". Anteriormente, la señora Yolanda Prada de Banzer anunció que la ayuda a las familias damnificadas, particularmente niños, se extendería con proyecciones hacia el futuro.

Entre tanto, las manifestaciones de solidaridad internacional continúan expresándose a través de donaciones y anuncios de envíos de drogas y medicamentos, para la atención de las víctimas del accidente, que, hasta el momento, suman 102 heridos. El número de muertos es, hasta el momento de 96. El Comité de Emergencia, que funciona en la Prefectura y que centraliza los informes médicos, aún no dispone de una nómina definitiva de muertos y heridos, pero en próximas horas convocará a los periodistas para hacer conocer esas listas con carácter oficial.

APARECIERON NIÑOS

En medio de la congoja en que todavía vive el pueblo crucero, por lo menos tres familias tuvieron momentos de indescriptible emoción cuando aparecieron sus niños, a quienes se daba por muertos. Padres y hermanos, habían recorrido hospitales y lugares donde se habían depositado restos humanos, sin poder reconocer entre éstos a sus seres queridos. El estado de esos restos humanos, hacía imposible todo intento de identificación, y sus parientes vivían la angustia de no poder reconocerlos entre los montones de cuerpos calcinados.

Los niños que hoy aparecieron, al parecer habían sufrido un fuerte shock al presenciar el accidente del Boeing 707, perdiendo toda idea consciente. Fueron encontrados deambulando por las afueras de la ciudad, y ahora, están sometidos a control médico.

CASO DEL SURTIDOR

Mientras en clínicas y hospitales proseguía una intensa actividad de médicos y enfermeras, declarados en estado de emergencia, surgió otra faceta de la tragedia que golpeó a Santa Cruz: la mayoría de los niños que formaban cola en el surtidor de kerosene y que perdieron la vida al ser alcanzados por el avión, en su destructora caída, o que fueron bañados por el combustible incendiado que derramaba el aparato, compraban kerosene para que sus familias o personas que los habían contratado, revendieran el combustible.

La verdad surgió después de una investigación que hizo PRESENCIA, como consecuencia de la opinión generalizada que atribuía a YPFB la responsabilidad de permitir la formación de largas filas, precisamente en el sector que sufrió el mayor impacto de la tragedia.

YPFB, demostró que, en realidad, no existe necesidad de "hacer cola" para adquirir el kerossene, puesto que la producción supera con mucho margen al consumo doméstico. Por los informes recogidos en la entidad estatal, se estableció que existen decenas de rescatadores que hacen trabajar a mujeres y niños en la compra de kerossene a 30 centavos el litro, para revender el producto a un peso. Muchas tiendas de abarrotes

(Pasa a la página 8)

Concluye reunión de comandantes

Declaración militar apoyará gestión para obtener corredo

Respaldo al gobierno del Gral. Banzer y ratificación del propósito de constitucionalizar el país en 1980

Los comandantes de las principales unidades militares del país reiteraran hoy, al concluir cuatro días de deliberaciones sobre problemas nacionales, su apoyo al gobierno del Presidente Hugo Banzer, a través de una Declaración que será entregada al Capitán General de las FF.AA. durante la sesión final, que empezará hoy a las 11. La Declaración también respaldará la política externa del gobierno, en particular aquella que corresponde a las negociaciones en curso, tanto con Chile como con Perú, para que Bolivia tenga un corredor marítimo hasta el Pacífico.

Desde el miércoles de la semana que finaliza, se han reunido en esta ciudad los Comandantes de las ocho divisiones del Ejército, de los cuatro Distritos Navales, de los Grupos Aéreos Mixtos, Directores de Institutos Militares de las tres fuerzas, los Estados Mayores de las tres fuerzas encabezados por el Jefe de Estado Mayor del Comando Conjunto, los Comandantes de Fuerza y el Capitán General de las FF.AA. También participaron los Ministros de Estado, y los gerentes de la Corporación Minera de Bolivia, Corporación de las FF.AA. para el Desarrollo Nacional y otras entidades castrenses.

La reunión analizó durante tres días temas relacionados con desarrollo y seguridad, el plan de la nueva Bolivia propugnada por el Primer Mandatario de la Nación, el estudio de la política interna y externa del país. Para ello, se organizaron comisiones que aprobaron los documentos presentados a su consideración.

Estas comisiones formularon sus observaciones, las mismas que han sido incluídas en la declaración final.

LA NUEVA BOLIVIA

La aprobación de la tésis de la NUEVA BOLIVIA, aprobada por la alta jerarquía castrense, señala que no se trata de un programa de gobierno, sino que representa la transformación del Estado Boliviano en los campos político, económico, social y cultural. Agregan a ello la presencia de una nueva sociedad más responsable sobre sus deberes y obligaciones. El plan de la NUEVA BOLIVIA importa para las FF.AA. un mandato. La NUEVA BOLIVIA, representará el nuevo espíritu y la nueva mentalidad que se desea adopte la sociedad boliviana, dentro de un esquema de orden y de paz, de espíritu patriótico y de justicia social.

Al respecto, el Presidente Alterno del Comando Conjunto de las FF.AA., Gutemberg Barroso Hurtado, señaló que hubo total coincidencia de los Comandantes de grandes unidades militares para la aprobación de la tesis, presentada por el Gral. Banzer Suárez.

POLITICA EXTERNA

La Declaración que emitirán las FF.AA. también respaldará la política externa del gobierno nacionalista. En lo interno, las FF.AA. sostienen que continuarán el proceso encauzado desde 1971, a fin de que se pueda constitucionalizar el país en 1980; para entonces, las condiciones que se den en el país deben dejar expedito el camino para concretar ese propósito.

El documento de los Comandantes expresa que la unidad interna y externa de las FF.AA. es el único instrumento capaz de llevar adelante los programas de desarrollo económico-social del gobierno. No menos importante será el pronunciamiento de las FF.AA. sobre la creación de un sistema de defensa nacional en base a los programas de desarrollo. En el aspecto castrense el documento expresará la necesidad de alcanzar una infraestructura amplia en los programas que ejecutan las entidades dependientes de las FF.AA.

SESION DE CLAUSURA

La sesión de clausura ha sido fijada para las once de la ma-

(Pasa a la página 8)

ENTENDIMIENTO.-Los presidentes de las delegaciones de Argentina y Bolivia que pa ticiparon en la Segunda Reunión de la Comisión Mixta Permanente de Coordinación Bo viano-Argentina firmaron ante, en el Acta de Entendimiento Recomendaciones, que servirá de base para los acuerdos que se suscriban en ocasión de entrevista de los presidentes Videla y Banzer.(Información en la Página 9)

Sólo de Perú depende trueque territorial, dice El Mercurio

SANTIAGO, 15 (AFP).- Depende del Perú que BOLIVIA logre pronto una salida soberana al Océano Pacífico, anota hoy el rotativo el Mercurio de aquí.

El principal diario chileno expresa que "la mejor noticia" que tendrían BOLIVIA, Perú y Chile sería el anuncio del gobierno del Presidente Morales Bermúdez que "otorga su consentimiento para la cesión a BOLIVIA de un corredor al norte de Arica que le de acceso al Océano Pacífico".

El Mercurio recuerda que pronto se efectuará la tercera reunión chileno-peruana, de acuerdo al Tratado de 1929 que somete al consentimiento de las partes, cualquier cesión de territorios a terceros, en la frontera entre ambos países.

Destaca lo dicho recientemente por el Canciller, Vicealmirante Patricio Carvajal, en orden a que "se habría llegado a un virtual acuerdo" entre Chile y BOLIVIA en las negociaciones para ceder un corredor al país altiplánico.

"Nada tendría valor si Perú no otorga su consentimiento" subraya El Mercurio. En cuanto a la "desmilitarización" del corredor, asunto sobre el cual también "habría acuerdo", el matutino destaca que es una medida para preservar la paz en la región.

Al respecto El Mercurio sugiere que la verdadera solución podría ser "un pacto de seguridad o de no agresión" entre Chile, Perú y BOLIVIA para poner término definitivo a los rumores que hacen circular los fabricantes de armas y círculos extremistas que desearían un enfrentamiento para sacar dividendos políticos".

HOMENAJE.- Caracas, Venezuela 15 (AP).- El Rey Juan Carlos de España, y la Reina Sofía, junto al Presidente venezolano, Carlos Andrés Pérez,y su esposa Blanca, reciben los honores de estilo a su llegada al aeropuerto de Caracas. Después de su corta visita a Venezuela, los monarcas regresaron a Madrid (Radiofoto AP).

"Desmaoización" en marcha

Viuda de Mao y radicales acusados de planear asesinatos políticos

TOKIO, 15 (AP).- La viuda de Mao Tse-tung, Chiang Ching, y sus seguidores izquierdistas radicales fueron arrestados al conocerse que conspiraban para asesinar al Primer Ministro, Hua Kuo-feng, después del nombramiento de éste como Presidente del Partido, dice hoy el diario "Asahi" en un despacho desde Pekín.

"Asahi" atribuyó a lo que calificó de fuentes fidedignas en Pekín haber dicho que el plan para asesinar a Hua formaba parte de un complot descubierto el siete de octubre.

El diario expresó que pruebas de la conspiración figuran entre el material decomisado en la casa de Chiang Ching por funcionarios del Comité Central del Partido y miembros del ejército de liberación del pueblo.

Según versiones anteriores, las pruebas pusieron al descubierto que la viuda de Mao había falsificado varios documentos y el testamento de éste de tal forma que aparecía designada por éste para sustituirle al frente del partido.

De acuerdo con las fuentes citadas por el diario, los dirigentes del partido se reunieron en Pekín el 9 de septiembre después de la muerte de Mao y discutieron la designación de un sucesor.

La mayoría favoreció a Hua, pero, según "Asahi", el Vice Primer Ministro Chang Chunchao y otros elementos radicales propusieron a Chiang Ching.

La mayoría, sin embargo, decidió seguir el "curso de los acontecimientos" después de la decisión de Mao en abril que elevó a Hua al cargo de Primer Ministro y Primer Vicepresidente del Partido.

"Asahi" dijo que Chiang Ching y el grupo de Shanghai, incluso Wang Hung-wen y Yao Wen-yuan, abandonaron abruptamente la reunión.

Según el diario, los miembros del grupo volvieron a la reunión del Comité Central del Partido el siete de octubre y figuran entre los detenidos ese día.

"Asahi" expresó que de acuerdo con otra fuente, un alto oficial del Ejército participó en el complot, pero su nombre no ha sido revelado.

La agencia yugoslava Tanjug informó desde Pekín que Chiang Ching y sus seguidores radicales que se confabularon con ella para dar el golpe, habían descansado en la ayuda de Chen Hsi-lien, comandante de la guarnición de Pekín pero Chen informó a Hua del complot.

El nombramiento de Hua como presidente del partido no ha sido anunciado oficialmente por Pekín.

Carteles no oficiales en las paredes proclamaron su designación el sábado pasado y un vocero del ministerio chino de Relaciones Exteriores dijo a los periodistas extranjeros que Hua era el nuevo presidente del partido.

La agencia Sinjua ha difundido despachos en los que dice haberse "dispensado una acogida calurosa al comité central del partido encabezado por el camarada Hua Kuo-feng".

Según los observadores, la referencia al comité central "encabezado por el camarada Hua", en términos similares a los utilizados respecto a Mao antes de su muerte a los 82 años el 9 de septiembre, constituye un indicio de que Hua es el sucesor de Mao.

El servicio de noticias Kyodo dijo en un despacho desde Pekín que los vespertinos japoneses del doce de octubre y los matutinos del día siguiente que daban cuenta del golpe en China fueron distribuidos a sus lectores en Pekín.

Kyodo dijo que esto era indicio de que las autoridades chinas habían reconocido indirectamente las versiones sobre el intento de golpe.

Los diarios japoneses son enviados diariamente a Pekín por vía aérea desde Tokio y entregados en la capital china dos días más tarde.

Día de la Integración Nacional

Por Decreto Supremo, aprobado ayer, el Gobierno, instituyó el 18 de octubre como el "Día de la Integración Nacional", con suspensión de actividades en el Departamento del Beni y "actos de regocijo en el resto del país".

La disposición fue aprobada en la reunión ordinaria de Gabinete. El Presidente de la República y una caravana especial arribarán el lunes 18 a la ciudad de Trinidad. Los viajeros partirán de La Paz hoy a Hrs. 7 y recorrerán en tres etapas el camino recientemente abierto y que une las capitales paceña y beniana.

El Presidente del Comité Cívico del Beni, Rivero Gutiérrez, envió un cablegrama al Subsecretario de la Cancillería, en el que da cuenta que "el pueblo beniano prepara una recepción popular para recibir al Presidente Banzer; quien, asimismo, será distinguido, como reconocimiento al gobierno que construyó el camino La Paz-Beni.

GABINETE

El Secretario General de Prensa e Informaciones de la Presidencia de la República, que dio cuenta sobre los asuntos considerados en la reunión de Gabinete, refirió también que el Ministro del Interior informó que "existe completa tranquilidad en todo el territorio, con actividades regulares en los sectores fabriles, mineros y todos los demás".

Informe de la SIP

Derechas e izquierdas amenazan libertad de prensa en América

WILLIAMSBURG, VIRGINIA, 15 (AP) - La Sociedad Interamericana de Prensa (SIP) advirtió hoy que "las amenazas sobre el periodismo independiente en las Américas surgen bajo cualquier clima, de guerra o de paz, autoritario o bajo un gobierno democrático, y con el signo de la derecha o de la izquierda".

La SIP, que aprobó el informe final de la comisión sobre libertad de prensa e información que preside Germán E. Ornes, director de "El Caribe" de Santo Domingo, escogerá hoy al sucesor del actual Presidente de la Sociedad, Raymond E. Dix, y se espera que sea elegido Juan S. Valmaggia, de "La Nación" de Buenos Aires y Presidente de la Asociación de entidades periodísticas de la Argentina.

La SIP señala en las conclusiones del informe que "aun en los países calificados hasta ahora como 'limpios', como Canadá, Estados Unidos, Costa Rica, Colombia, Venezuela, República Dominicana y Jamaica, de una manera u otra se trata de restringir el acceso a las fuentes de noticias o de controlar el flujo libre de la información".

Subraya que "los casos más sobresalientes de control bajo supuesta autorización judicial o legal, se dan precisamente en esos países donde todavía existe un gobierno de origen democrático y prevalece un sistema de derecho".

Añade que en los Estados Unidos "las cortes tratan de obstaculizar el acceso a la información sobre los juicios penales. Se intenta obligar a los periodistas a revelar la fuente informativa, quieren que haya zonas de actividad burocrática vedadas a la prensa, así como figuras públicas sobre cuya actuación política o administrativa no se pueda indagar".

Afirma que "en Venezuela,

(Pasa a la página 13)

Aún hay tortura en Chile informa comisión de ONU

Gobierno de Pinochet niega la acusación

NACIONES UNIDAS, NUEVA YORK, 15 (AP) - Una comisión de las Naciones Unidas dijo ayer que los prisioneros políticos continúan siendo torturados en Chile un año después que la comisión encontró que la tortura había sido institucionalizada en esa nación. Chile ha negado la acusación.

El grupo especial de trabajo sobre la situación de los derechos humanos en Chile expidió un informe en que acusó a la Junta Militar chilena de violar los derechos humanos, de encarcelar a los opositores políticos, suspender las elecciones y de seguir una tendencia hacia el totalitarismo.

El grupo recomendó que un tribunal internacional inicie juicio a los torturadores chilenos, que las Naciones Unidas establezcan un fondo para suministrar ayuda legal y humanitaria a los prisioneros políticos y que se ejerza presión internacional contra ese país.

El gobierno chileno negó ayer las acusaciones de tortura. Un documento chileno dijo que las personas arrestadas estaban bajo continua supervisión médica y que investigaciones judiciales del momento no indicaban irregularidades.

El informe de las Naciones Unidas dijo que mientras sólo hay tres campamentos "oficiales" de detención, "según las pruebas repetidamente recibidas por el grupo de aquellos que han tenido la desgracia de ser arrestados, el número de lugares "no oficiales" de arresto donde se realiza los interrogatorios y la tortura ha sido grandemente aumentado".

Aun en los tres campamentos oficiales de detención, los prisioneros han sido torturados o sometidos a hipnosis o al tratamiento de drogas en un esfuerzo por hacerlos hablar o lograr que olviden previas torturas, señaló el informe.

Añadió que aún cuando el número de gente torturada puede haber disminuido "los métodos utilizados han sido refinados considerablemente".

El grupo describió las técnicas de la tortura que dijo han sido empleadas contra los detenidos políticos chilenos en los primeros seis meses de este Entre ellas figuran siguientes:

El "submarino". En est de tortura la víctima es am da y lanzada boca abajo cilindro lleno de orina, agu alcantarilla, aceite u ot quido nauseabundo.

El "pichón". En este ti torturado el prisionero es co de las manos, las que están das detrás de la espalda, golpeado o recibe descar eléctricas.

El "pau de arara". En tipo de tortura la víctima suspendida debajo de una b con sus manos y pies ata juntos. El prisionero luego golpeado, recibe descar eléctricas o quemado con soplete en las partes genita en la boca o la cabeza.

Violación u otras moles sexuales. En este caso se plean "animales especialm entrenados para la depravac sexual".

Quemaduras por ácido cigarrillos en los ojos, las pa genitales u otras zonas se tivas.

REACCION

SANTIAGO, 15 (AFP) - El informe del grupo de trabajo las Naciones Unidas sobre derechos humanos en Chile se rechazado por "discriminato e injurioso", señaló hoy una a fuente de la Cancillería de a

"Además es parcial, po objetivo y se descalifica solo añadió la fuente, al inform que el jueves fue entregado Naciones Unidas el informe q preparó el grupo de trabajo de preside el pakistano Gutam Allana.

Sigue delicada la salud de heridos llevados a Argentina

BUENOS AIRES, 15 (IPS).- Continuará siendo delicado el estado de salud de los 15 heridos de la catástrofe aérea de BOLIVIA, internados en dos establecimientos hospitalarios de esta capital-según se informó oficialmente-.

De los pacientes atendidos inmediatamente, cinco son adultos y el resto niños, el menor de ellos de 10 meses de edad. Los seis que son asistidos en el "Hospital del Quemado" presentan pronósticos reservados y uno de ellos se encuentra en estado de suma gravedad.

El informe de la Secretaría de Salud Pública revela que es similar el cuadro que ofrecen los siete atendidos en el Hospital Fernández sometidos a cuidados constantes por la gravedad de las quemaduras recibidas.

Los menores internados fueron identificados como Angélica Echeverría, Elías Giménez, Santusa Rodríguez, Benito Vallejos, Bertha Dasa, Marcelino José Dasa, Wilson Mariñ, Rosa Sánchez y Carlos Torres Galo. Los adultos internados son: Angélica Etcheverría, Magali Herrera, Teófilo Martínez, Paola Padilla y Zacarías Chilo.

En otro establecimiento hospitalario se asisten dos pacientes mayores con politraumatismos, identificados como José Orellana y Marcelino Salazar.

Ultimas de la noche

RESISTENCIA

BEIRUT, 15 (AFP).- La resistencia palestina combatía hoy ferozmente por su supervivencia política al intentar resistir la arrolladora ofensiva militar de Siria sobre Aley, donde se libra actualmente la batalla decisiva de la guerra civil del Líbano.

El ataque sirio sobre Aley, cuartel general y último bastión militar de las fuerzas palestino-progresistas, se intensificó en las últimas horas, después que los jefes de estado de seis países árabes llegaron a un acuerdo para realizar una reunión cumbre sobre El Líbano el sábado próximo en Ryad.

Informe sobre Bolivia

El informe presentado por la SIP sobre la situación de la prensa en Bolivia dice:

"El gobierno no ejerce ningún acto de presión sobre los órganos de comunicación.

"En algunas oportunidades,cuando los enfoques periodísticos asumen fuertes discrepancias con el gobierno, las autoridades promueven un cambio de ideas personales con elementos de la prensa.

"Sin embargo, no han faltado algunos incidentes entre las autoridades castrenses que forman parte del gobierno y la prensa.

"El 20 de mayo de este año el comando conjunto expidió una enérgica amenaza a la prensa con la ley penal militar y la ley de seguridad del estado. Esta amenaza estaba contenida en un comunicado inusual por la energía de sus términos y tenía su origen, de acuerdo con el texto,en versiones periodísticas que venían cir-

(Pasa a la página 13)

NUEVA EXPERIENCIA.- (En algún sitio de la URSS) 15 (AP).- Los cosmonautas Vyacheslav Zudov (izquierda) y Valery Rozhdestvensky, durante un entrenamiento en el Centro Soviético de Cosmonautas. La pareja partió anoche al espacio a bordo de la nave Soyuz 23 para orbitar la Tierra y reunirse con un laboratorio espacial (Radiofoto AP).

dos

utoridades cívicas del r se reunirán en Potosí

TOSI, 15 (PRESENCIA)
de mes o en los primeros
e noviembre, se reunirán
toridades y represen-
le los Comités Cívicos del
la República.
reunión, inicialmente,
que iba a realizarse en
go, pero en los últimos
rgió la idea de que po-
alizarse en esta capital,
trregar, en ocasión del 10 de noviembre, las conclusiones al Presidente de la República.

El Prefecto, Cnl. Luis Rojas Cerruto, convocó a reunión a autoridades y representantes de instituciones, con el fin de analizar la agenda de la anunciada cita de los pueblos de la parte meridional de Bolivia.

TEMARIO

Autoridades e instituciones manifestaron que, "el punto de partida para la reunión de Potosí, Chuquisaca y Tarija, será analizar y conocer las conclusiones de eventos similares, los mismos que tuvieron como sede a la capital chapaca, Camargo, y la Villa Imperial".

Sin embargo, profesionales potosinos y autoridades expresaron que, dentro del Plan Quinquenal de Desarrollo, hay aspectos que deben ser impulsados y otros que deben ser incluidos.

"Circunscribiéndose al Plan Quinquenal de Desarrollo - dijeron- hay que buscar el desarrollo de nuestras fronteras, impulsar el turismo, estudiar estrategias de desarrollo, promover ferias agrícolas e industriales e interesarnos por lo que significa la Cuenca del Río Pilcomayo".

Por su parte, otros representantes manifestaron que "los pueblos del Sud, de una vez, tienen que arrancar con proyectos grandes y buscar la inversión privada".

CORPORACION DEL SUD

Uno de los puntos que mereció atención preferencial en la reunión preparatoria para la cita de los pueblos del Sud fue la Corporación de Desarrollo Regional.

Al respecto, se dijo que "Tarija, Chuquisaca y Potosí, de una vez por todas, tienen que poner en marcha la organización de la Corporación de Desarrollo del Sud".

"Esta corporación - indicaron- será el organismo que planificará el desarrollo general e integral, atrayendo capitales nacionales y extranjeros. La Corporación buscará la financiación para varios proyectos, que beneficiarán a los tres distritos".

Finalmente, la prensa potosina también ha hecho hincapié sobre la Corporación de Desarrollo del Sud y se estima que será el punto principal de la reunión de autoridades y representantes de Tarija, Potosí y Chuquisaca.

iniones opuestas sobre el comité de desarrollo

RINIDAD, 15
SENCIA) - Enviado
al.- Las instituciones ci-
de esta ciudad parecían
ridirse y encaminarse en
entamiento, a raíz de que
poyan al Presidente del
Departamental de Obras
as del Beni, Ing. Sinforoso
y otras piden su
ia por haber malversado

Congreso Cívico
amental, realizado en
mbre pasado, había
o pedir el relevo de
, petición que al no haber
ido "una rápida solución"
al Presidente del Comité
del Beni, Otto Kurt
ner, a presentar renuncia
cargo.

renuncia motivó la
catoria de una asamblea
mité Cívico, realizada el
en el Liceo de Señoritas
o Saleff". En ella, los
ros del Comité sindicaron
esidente del Comité de
de haber incurrido en
ersación de fondos,
endo en la necesidad de
ena administración de los
conseguidos con es-
, para beneficio del
amento.
gar su parte, el Genere-
nistrativo del Comité de
Públicas, Angel Bal-
hizo una amplia ex-
ión a los asambleístas so-
destino de los llamados
malversados que con éstos
construidas obras en fa-
el pueblo.
chas las averiguaciones,
tablece que con dichos
os fueron construidos y re-
nados varios locales es-
s, en esta ciudad y en
rurales; terraplenadas y
illadas varias calles, cuyo
había sido agotado;
tas nuevas calles de
ón con la avenida de
valación, empleados en la
a una campaña de
ación contra el saram-
la coqueluche y la
culosis, realizado por los
os de las Américas, en la
lación de alumbrado
rico en áreas rurales y en
gastos.

as Federaciones de
esinos y de Transportes, la
de Ingenieros de Bolivia y
os gremialistas aban-
on la asamblea, en pro-
por la forma de conducir

Vendo "Mercedes Benz"

odelo 230.6 Año 1975
mpletamente nuevo.

Ref: En Santa Cruz
Calle Bolívar N°. 84
Telf: 2-2503
En La Paz Telf. 84688

Reunión sobre límites se cumplió en Tarija

TARIJA, 15 (PRESENCIA) - La Comisión Boliviana - Argentina de Límites se reunió en esta ciudad con el fin de realizar sesiones de trabajo y planificar sus labores para los meses venideros. Las reuniones de este organismo internacional tuvieron lugar en la Prefectura.

Aunque no se ha dado ningún comunicado oficial, se sabe que la Comisión Boliviana, presidida por el Coronel Walter Pers, y la Comisión Argentina, encabezada por el Coronel Aurelio A. Luchetti, deliberaron sobre las tareas demarcatorias. Es de conocimiento general que, con la Argentina nuestro país no tiene problemas de límites y que la reunión que acaba de concluir es una sesión más de las rutinarias que se repiten con cierta periodicidad.

En los últimos años Tarija se ha convertido en la sede de eventos de esta naturaleza. En meses pasados, se celebró el encuentro de la Comisión Boliviana de Límites con la delegación paraguaya, para deliberar asuntos similares.

Urgente

"Empresa Industrial y Comercial precisa vendedores para sus productos del ramo alimenticio.

Los interesados deberán disponer indispensablemente de vehículo para distribución.

Referencias y entrevistas en calle Ingavi 1058 Sección Abarrotes en horas de oficina".

EMIREMOLQUES

MONTENEGRO

REN TRASERO DIRECCIONAL

10 mts. largo - 25 toneladas carga útil - Carga General - Cañerías - Contaíners - Maquinaria.

FACILIDADES ENTREGA INMEDIATA

JOSE A. BORTAYRO, RENE MORENO 654, Teléfono 26089-Santa Cruz

ZAMBRANA HERMANOS

Clubs cooperativos DE TRAJES de casimires ingleses en el sorteo quincenal fueron favorecidos los socios

Sr. RAUL SALAZAR en el 13°. sorteo con N°. 45 Serie "O"

Sr. VICTOR PATIÑO V. en el 5°. sorteo con N°. 55 Serie "P".

Próximos sorteos, 25 de los Ctes.

En formación la nueva Serie "Q" pasen a tomar mayores informes en nuestros almacenes de la Av. Mcl. Santa Cruz frente Lufthansa, Edif.: Litoral. Telf.: 27269.

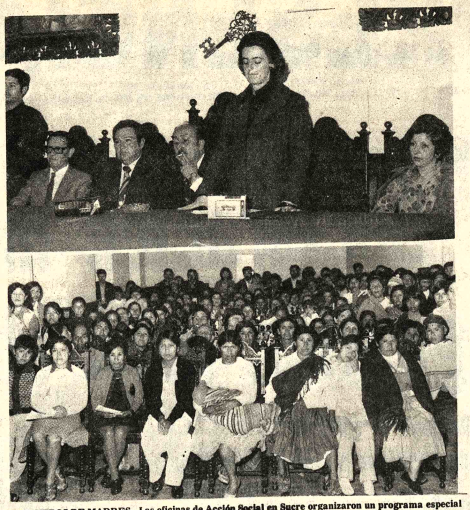

CENTROS DE MADRES.- Las oficinas de Acción Social en Sucre organizaron un programa especial para entregar certificados al primer grupo de madres que participó en un curso de capacitación, con óptimos resultados. Los cursos versaron sobre cocina, tejido y corte, habiendo contado con 85 participantes.

Tarija espera que presidentes definan asfaltado a Bermejo

TARIJA, 15 (PRESENCIA).- El pueblo de Tarija confía con optimismo en que el Supremo Gobierno concrete con el Presidente de la República Argentina, en su próxima visita a La Paz, el asfaltado del camino a Bermejo, en lo que concierne al tramo que se inicia en Padcaya.

Esta obra fue pactada por ambos gobiernos, hace más de 35 años. Se considera que la falta de su ejecución es la causa del atraso de una vasta región, que posee gran potencial económico.

Originalmente, se acordó que el Gobierno de Buenos Aires financiaría el pavimentado hasta Potosí, por constituir parte de la llamada "Carretera Panamericana". Los trabajos fueron ejecutados en mínima parte y, al presente, sólo se aprecia un desperdicio de energías y recursos económicos. Esa obra, al igual que el ferrocarril Yacuiba-Santa Cruz, debería de haber sido pagada por Bolivia con el petróleo producido en los campos tarijeños de Sanandita y Bermejo. La ferrovía ha sido concluída y prolongada hacia al Norte, mientras que el proyecto vial se ha convertido en un testimonio de frustración. Las autoridades bolivianas se han visto precisadas a recurrir al Gobierno de Venezuela, para ejecutar la obra bajo la denominación de "Ruta de los Libertadores", gestionando su prolongación hasta Sucre, con abstracción del tramo a Bermejo; porque, según se dijo, esa parte del camino tenía que ser ejecutada por medio del crédito argentino.

El Presidente, Hugo Banzer Suárez, en reiteradas ocasiones, ha expresado su propósito de concretar este anhelo nacional. Sin embargo, circunstancias adversas no lo han permitido hasta hoy y se piensa en esta capital que la visita del Mandatario argentino puede significar el impulso a este plan vial, que abre las perspectivas para la comunicación por carretera entre La Paz y Buenos Aires y el acceso a los puertos del vecino país. El Comité Pro Intereses de Tarija, que preside William Bluske Castellanos, se ha dirigido telegráficamente al Jefe del Estado, solicitándole la cristalización del proyecto, que ha sido calificado de prioritario por los "Pueblos del Sud", los cuales carecen de vías de comunicación adecuadas.

Sucre también se sumó al duelo de Santa Cruz

SUCRE, 15 (PRESENCIA) - La población de Sucre demostró pesar y consternación al conocer detalles del accidente ocurrido en Santa Cruz el miércoles.

Las emisoras locales retransmitieron informaciones que iban siendo proporcionadas desde Santa Cruz. Las versiones causaron angustia en los numerosos estudiantes cruceños, que estudian en la Universidad de Sucre. Las llamadas telefónicas a las emisoras se hicieron persistentes, tratando de averiguar y ratificar la nómina de muertos y heridos proporcionada por la cadena radial.

TELEGRAMA DEL PREFECTO

El Prefecto, Raúl Gutiérrez, dirigió un telegrama a la autoridad política de Santa Cruz, con el siguiente texto: Nombre Consejo Departamental y mío propio hágole llegar sincero sentimiento pesar por catástrofe consterna ciudadanía ofreciendo hospital Santa Bárbara a nombre Consejo Ejecutivo de Gobierno Departamental servicio especializado Quemología, Anestesiología, Cirugía, Traumatología, Terapia Intensiva con capacidad atender quince heridos".

El telegrama añade que, de ser necesario, un equipo de profesionales especializados podría trasladarse a Santa Curz, sugiriendo sin embargo que los heridos sean trasladados a Sucre, por las mayores posibilidades técnicas relativas al equipo de atención.

El Comité Cívico de Intereses de Chuquisaca, Alcalde Municipal y otras autoridades e instituciones enviaron notas de sentimiento, por lo que califican "una lamentable desgracia que enluta a numerosas familias del pujante pueblo de Santa Cruz".

Junta de Comunidad de Cochabamba presentó un nuevo planteamiento

COCHABAMBA, 15 (PRESENCIA) - La Junta de la Comunidad, en su última Asamblea General, resolvió aceptar la asignación de la Planta de Producción de Arrabio, pero al mismo tiempo exige la instalación de una Planta Laminadora y los suficientes recursos económicos para los estudios técnicos respectivos, esperando una respuesta favorable del Supremo Gobierno, dentro del plazo de ocho días.

DENUNCIA

JUNCO, en su comunicado Nº 3, emitido a las doce de la noche del martes, indica que, consecuente con su comunicado Nº 2 del 9 de octubre, señala los siguientes puntos:

1.- Denunciar ante la opinión pública nacional que la decisión elaborada por SIDERSA, con total desconocimiento del compromiso contraído en el más alto nivel de Gobierno con nuestra Institución y la Corporación de Desarrollo de Cochabamba, afecta, negativamente, los intereses de nuestra región.

2.- Aceptar la asignación de la Planta de Producción de Arrabio, como inicio del desarrollo regional, vinculado al desarrollo siderúrgico del país.

LAMINADORA

3.- Exigir el establecimiento de una planta Laminadora, base para la implementación metalmecánica e imprescindible para el Complejo Automotriz, cuya localización está oficialmente definida en Cochabamba.

4.- Pedir la ratificación del compromiso contraído por el Sr. Ministro de Minería y Metalurgia, en el sentido de proveer a CORDECO de los recursos necesarios para realizar los estudios técnicos de los yacimientos de la Planta de Arrabio y la Laminadora.

5.- Los estudios antes mencionados deben efectuarse bajo la responsabilidad de CORDECO, con plena autonomía en la contratación de la consultora excluyendo a la firma Mckee, por estar vetada por el pueblo de Cochabamba.

6.- Dispone un compás de espera de ocho días, a partir de la fecha, hasta recibir respuesta positiva del Supremo Gobierno, pidiendo a las organizaciones que conforman la Junta de la Comunidad mantenerse atentas y vigilantes, ante esta emergencia.

7.- Agradecer a las instituciones cochabambinas, así como a los residentes en La Paz y otras ciudades, que hicieron llegar, oportunamente, sus pronunciamientos de apoyo y reiterar el firme propósito de continuar la defensa de los intereses departamentales hasta alcanzar la meta del desarrollo".

En la Asamblea, se escuchó interesantes intervenciones técnicas sobre lo que significa una Planta de Arrabio, una Planta Laminadora y las proyecciones que tendrían para el desarrollo siderúrgico nacional y para que sirvan como base para el desarrollo industrial del Departamento.

Asistieron numerosas delegaciones de organismos cívicos, demostrando un alto interés en torno a los problemas y aspiraciones del pueblo de Cochabamba.

Secretaria Bilingüe

Se necesita con dominio del Idioma Inglés.
Experiencia mínima 3 años.
Dirigirse a: Av. Arce 2856

SILVANA

El reloj suizo de confianza

Distribuidores para Bolivia:
LA PRECISION
Cásilla 569 - Cochabamba

Importante Proyecto

REQUIERE LOS SERVICIOS DE:

1 Economista Agrario
y/o
1 ingeniero Agrónomo

Enviar datos personales a casilla N°. 619 hasta el 25 de octubre. Reserva absoluta.

Teléfonos Automáticos de La Paz, S.A.

Comunicado

T.A.S.A. comunica a los vecinos de las calles Prolongación Sucre y calles contiguas al Edificio de la Renta, que por motivo de la rotura accidental de un cable de 300 pares, algunos abonados sufrirán la suspensión del Servicio Telefónico hasta tanto se hagan las correspondientes reparaciones.

De acuerdo a la evaluación de los daños, la rehabilitación del servicio a esa zona se la hará en 48 horas aproximadamente.

Octubre 14, 1976

DEPARTAMENTO DE RELACIONES PUBLICAS

Servicio Nacional de Caminos
Convocatoria a Propuestas No. 18/76

PROVISION DE CHAPAS METALICAS CORRUGADAS PARA ALCANTARILLAS.

Por orden del Sr. Ministro de Transportes, Comunicaciones y Aeronáutica Civil se invita a las firmas comerciales y/o importadoras legalmente inscritas en las Cámaras Nacionales de Industria y Comercio a presentar propuestas para la provisión de:

a) 50 (cincuenta) alcantarillas de 1.20 ms. de diámetro por 14.60 ms. de largo.
b) 60 (sesenta) alcantarillas de 1.50 ms. de diámetro por 14.60 ms. de largo.
c) 40 (cuarenta) alcantarillas de 1.90 ms. de diámetro por 14.60 ms. de largo.
d) 20 (veinte) alcantarillas abovedadas de 3.25 ms. por 2.25 ms. por 14.60 ms. de largo.

El pliego de condiciones y especificaciones previo pago de $b. 150 en Caja del Servicio Nacional de Caminos, podrán recoger de la Gerencia Técnica de Mantenimiento, Avenida 20 de Octubre N° 1824 (interior)

Las propuestas deben presentarse en sobre cerrado y lacrado, llenando las formalidades de Ley hasta horas 17:00 del día 25 de noviembre de 1976 en la Gerencia Técnica de Mantenimiento.

DIVISION DE RELACIONES PUBLICAS

Guía Profesional

Médicos

DR. ALFREDO RAMIREZ TORRICO
CIRUJANO-UROLOGO
Estudios especialización Universidad de Chile.
Cirugía y enfermedades de riñones, vejiga, próstata, genitales, infertilidad, venéreas, etc. Avenida Camacho 1377. Teléfono 57219- 64817.
Consultas: Horas 14-19 sábados 10-12

DR. GUILLERMO SUAREZ TEJADA
UROLOGO
Cirugía y enfermedades de riñones, vejiga, próstata, genitales, venéreas, etc., trastornos uro-genitales de la infancia.
Consultorio Mercado 996 Esq. Yanacocha 4º Piso. Horas 18 a 20 p.m.

DR. ERLAND PACHECO PESA
Igternista-Endocrinólogo
Bocio, obesidad, infertilidad, diabetes, trastornos del crecimiento, menopausia y climaterio. Medicina Interna. Consultorio Av. Arce 2590 Teléfono 20987 Domicilio 41596 Horas 17 a 19.30.

Dr. HARRY TRIGOSSO TAPIA
NEUROLOGIA
ELECTROENCEFALOGRAFIA
España-Brasil-Italia
Enfermedades del Sistema Nervioso, Epilepsias, Cefaleas, Parkinson, Vasculocerebrales, Alteraciones del Lenguaje, Enuresis. Neuromusculares.
Ecuador 2052 - Teléfonos 41109 - 82802. Favor reservar hora.

Dr. LUIS F. BARRAGAN M
Medicina Interna
Endocrinología- Medicina Nuclear
Comunica a su distinguida clientela que atenderá en su nuevo Consultorio de Lunes a Viernes, en el horario de 17 a 20 hs.
Edificio Alameda, Planta Baja.
Teléfono 29483.

Dr. CLEBER BELTRAN V.
NEURO-PSIQUIATRA
Adscrito del Instituto Psiquiátrico N1. Adscrito de Neurología del Hospital Obrero.
Estudios de especialización en FRANCIA (Universidad Rene Descartes-Hospital Santa Ana de París.
Enfermedades del sistema nervioso.
Psicosomáticas - Enfermedades del encéfalo
CONSULTORIO: Edificio HERRMANN - 11 piso.
Atención: De 17.00 a 20.00

DR. ALBERTO MARIACA V
MEDICO CIRUJANO
Medicina interna. Esp. Gastroenterología, Estómago, intestinos, apéndice, hígado, vesicula biliar, páncreas, etc. Trastornos de la nutrición.
Consultorio Plaza Venezuela 3er. piso (Edificio Sobima), Altos O.K. de horas 14 a 17 y de 19 a 20.30.
Teléfonos: Consultorio 65178. Domicilio 23832.

CLINICA "DELGADO"
GINECOLOGIA
OBSTETRICIA
Pre-natal Partos, enfermedades de señoras, Hemorragias y sus complicaciones.
Murillo Esq. Colombia, Teléfono 25056, Casilla 293.
Reservar hora.

DR. ALBERTO GUMIEL
MEDICO
Universidad de Harvard
- Urología-Venereas, transtornos sexuales, Enfermedades del Trabajo. Consultorio: Edificio "LIBERTAD" (Jenaro Sanjinés. Oficina 108 - 1er Piso. Teléfonos: Consultorio 40263. Domicilio : 26921.: 5.1/2 a 8 (Hrs. 17.30- 20).

DR. FABIO PRADO BARRIENTOS
ENFERMEDADES DE PIEL
Hospital de Buenos Aires- San Pablo - Santiago de Chile. Eczemas Alergias. Tiñas. Acné Consultorio Edificio Castilla 2do. piso, oficina 201 (Loayza 250)) Teléfono 56641. 16.30 adelante.

Dr. RUTH MALDONADO BALLON
GINECOLOGIA
OBSTETRICIA
Prenatal, Partos, Esterilidad, Planificación familiar. Flujos vaginales anormales Hemorragias, cirugía especializada.
Tumores mamarios, Prevención del Cáncer uterino.
CONSULTORIO: Mariscal Santa Cruz 1322- TARDES 13.30 a 19.30
Reservar hora: Teléfono 50040

Abogados

ARTURO VILLANUEVA RODRIGUEZ
ABOGADO
Atención personal en juicios civiles, penales, sociales, administrativos, jubilaciones Yanacocha 301 (Asbun antiguo 2º piso oficina 2 Teléfono 4[illegible] Casilla 2546 Consulta gratuita

PRESENCIA

Director: Huáscar Cajías K.
Co-Director Gerente: Armando Mariaca V.
Jefe de Redacción: Mario Maldonado V.

La crisis política en América Latina

Es un hecho indiscutible que América Latina se halla en una profunda crisis política. Los antiguos modelos no han podido enfrentarse a las exigencias de los tiempos actuales y, en muchas naciones, han estallado en pedazos. En cuanto a los nuevos regímenes, todavía están en la etapa de los tanteos un poco - o un mucho - a ciegas; esos tanteos, a veces desastrosos en sus consecuencias, se advierten en regímenes tan dispares como la derecha chilena y el comunismo cubano para no hablar de aquellos otros que pretenden trabajosamente huir de los extremos y conservar siquiera un mínimo de equilibrio.

Los regímenes verazmente democráticos y constitucionales, es decir, donde se mantiene la democracia representativa, son excepcionales y no siempre muy seguros de su porvenir. Esta inseguridad es tanto mayor si los hechos demuestran que las tradiciones institucionales no tienen el peso que se creía: dos de las naciones sudamericanas más institucionalistas tienen ahora regímenes dictatoriales. En casi todas partes, se advierten problemas que los sistemas tradicionales todavía no saben cómo encarar con eficacia, situación que equivale a una tentación para buscar caminos ajenos a los ordinarios.

Es común que se diga que la democracia anterior, calificada, con cierto matiz despectivo, como formal, ha concluido su ciclo entre otras razones, por haberse edificado sobre modelos importados que ya han demostrado su inadecuación a nuestras necesidades y posibilidades. De esta desconfianza por el pasado y por los teóricos, a quienes se juzga anticuados y desubicados, han surgido tendencias eclécticas que buscan conservar la libertad democrática, pero adecuándola a los requerimientos presentes. Esa tarea no es fácil y ha concluido con frecuencia en fracasos estrepitosos o en la creación de monstruos políticos no viables por la diversidad y hasta la contradicción en que caen sus órganos constitutivos. Se buscan en varias naciones, sistemas que permitan armonizar la propiedad privada y la justicia social, la libertad y el respeto máximo a la autoridad, la conservación de viejos valores y el progreso en busca de otros, la iniciativa individual y el ordenamiento jerárquico, etc. Se sabe de antemano que esos objetivos tienen que lograrse si se quiere una sociedad sana; pero lo que no se ha descubierto es el medio para armonizar ideales que aparentemente se excluyen mutuamente.

La desorientación ideológica actual resulta de que existen algunos fines en que muchos están de acuerdo, pero está todavía ausente la compleja estructura capaz de convertir los ideales, a veces vagos, en una doctrina coherente, que guíe la práctica y que evite el que los problemas se vayan resolviendo según se presentan y de modos que quizá nos conduzcan a un callejón sin salida.

Lo sorprendente es que muchos que hablan de la democracia occidental como inadaptable a nuestro medio e insisten en la necesidad de encontrar soluciones propias, se inspiren en otros modelos foráneos sobre los cuales no tenemos ni la menor experiencia. Tal sucede con los entusiastas copistas de las teorías económicas las liberales de nuestro tiempo - tan extremas que no son practicadas en níngun país de occidente - y del extremismo izquierdista más completo, ese que el propio Lenin ya calificaba como infantil. Las corrientes invocadas van desde las que se inspiran en lo que no se hace ni en Estados Unidos o Alemana Federal hasta otras que, repudiadas en la propia Rusia, se han traducido en sangrientas y estériles explosiones de guerrillas y de terrorismo,

Es evidente que una situación tan inestable es peligrosa y debe concluir en el plazo más breve posible a fin de eliminar los ensayos en vasta escala y sin fundamento que, de otra manera, se llevarán a cabo. Nos falta, es evidente, una doctrina propia que sea algo más que un conjunto de programas de acción para encarar urgencias inmediatas, que señale una línea de acción coherente y duradera, que salve los valores que son caros a los latinoamericanos y que permita edificar una nueva institucionalidad más acorde con nuestras ansias de libertad, de justicia y de progreso material. Nos faltan los equivalentes de aquellas doctrinas, que, en su momento, convencieron y entusiasmaron a nuestros pueblos y nos permitieron dar con seguridad pasos hacia el futuro.

La tragedia del oro

Por ARTURO USLAR PIETRI

(ALA) El día 24 de agosto último, el precio del oro, en el mercado de Londres, bajó hasta el nivel de $105.10 la onza. Hace apenas año y medio, había alcanzado el increíble precio de $197.5 la onza. Esto significa inmensas pérdidas que se cifran en millares de millones para los especuladores, para los atesoradores, para los países productores de oro como Africa del Sur y la Unión Soviética, y para todos los que, en algún momento, creyeron poder salvar sus ahorros, sacándolos de la suerte de una moneda para convertirlos en lingotes metálicos.

Todo el drama monetario de nuestro tiempo, que no es sino el reflejo de los inmensos desajustes y cambios de la economía mundial, se refleja como en un termómetro en estas fluctuaciones bruscas y casi impredecibles del oro. Si alguna ilusión quedaba en alguien de que se podría volver en alguna forma a restablecer una estabilidad de los cambios internacionales sobre el patrón oro, hoy ya no habría manera de sostenerla. El oro no es sino una mercancía más, desmonetizada, marginal, menos estable y segura que los diamantes o que los cuadros de Rembrandt o de Picasso y, desde luego, menos fiable que la propiedad inmobiliaria.

Sin embargo, el mundo vivió largas épocas de estabilidad monetaria sobre la base del oro. Todas las monedas se expresaban en oro, todas se cambiaban por oro y esta relación estrecha hacía que su intercambio se moviera apenas dentro de muy estrechos márgenes. Siempre era posible hacerse pagar finalmente en oro.

El majestuoso y simple edificio que los economistas clásicos levantaron estaba basado sobre cimientos de oro. La riqueza del mundo estaba simbolizada por una pirámide de oro que determinaba la posición de los países y la seguridad del comercio internacional.

Esto duró, con pocas alteraciones, hasta la Primera Guerra Mundial. En las mesas de la Conferencia de la Paz de Versailles se planificó la reconstrucción de un mundo que ya, ciertamente, no era reconstruíble. Aquellos hombres, con muy escasas excepciones, no llegaban a darse cuenta de todo lo que había perecido o había quedado irremediablemente dañado por el trágico e insensato conflicto. Tal vez el único que logró ver claro, y no le hicieron caso, fue Keynes, que, como joven experto de la Delegación británica, a la vista de las inmensas deudas y desajustes de capacidad de pagos, predijo el desastre inevitable de la economía mundial de entonces en un libro famoso: "**Las consecuencias económicas de la paz**".

Desde entonces, de crisis en crisis, de conferencia en conferencia, de acuerdo frágil en acuerdo frágil, se fue haciendo evidente que el mecanismo monetario internacional, basado en el oro, no funcionaba ni podía funcionar en la práctica. Vinieron en serie las bruscas devaluaciones, el abandono, más o menos vergonzante y disimulado, del patrón-oro por los países y el comienzo de una caótica relación comercial y financiera entre los Estados Unidos.

Después de la Segunda Guerra Mundial, en Bretton Woods, se trató de resucitar, en una forma corregida y atenuada, la fórmula de patrón-oro, Tampoco llegó a funcionar satisfactoriamente. Las devaluaciones continuaron, el Fondo Monetario Internacional resultó impotente para hacer funcionar un mecanismo teórico que ya no correspondía a la realidad.

En 1971 vino el golpe de muerte. Los Estados Unidos abandonaron el patrón-oro y suspendieron toda relación legal entre el oro y el dólar. Había sido, hasta entonces, el más fiel defensor del patrón-oro. Países como la Francia de De Gaulle, quisieron a pesar de todo aferrarse al viejo sistema y tratar de imponerlo. Economistas y políticos franceses, como Rueff y Monet, expusieron en brillantes alegatos las ventajas de una vuelta imposible al oro.

Había comenzado el largo período que, a falta de mejor nombre, se ha llamado de "la flotación de las monedas" Es decir, volver a un sistema liberal sin el correctivo automático y preciso del oro. Iban a ser la mera oferta y demanda en los mercados monetarios las que iban a decidir del nivel de cambio entre las diferentes monedas. Empezaba una época de promesas para los especuladores y de temores para los Bancos Centrales. ¿En cuál de la monedas fluctuantes y sin contrapesos colocar las reservas?. Muchos creyeron entonces que, tarde o temprano, se volvería al oro. Mientras la inmensa masa de los recursos monetarios que bajo el nombre de eurodólares fluye y se mueve como una avalancha en los grandes centros monetarios determinando inesperada y bruscamente alzas y bajas de monedas, muchos volvieron a poner su fe en el oro. De su viejo valor monetario, de cerca de 40 dólares la onza, había ido subiendo. En 1975 alcanzó el increíble nivel de $197.5. Ahora apenas veinte meses después, como culminación de una larga y zigzagueante serie de bajas, ha llegado casi al punto de 100 dólares. Muchos creen que puede bajar más todavía.

Esto no deja, por el momento, sino dos o tres monedas internacionales como posible base de los cambios mundiales. El dólar, el marco alemán, y acaso, el yen japonés.

Después de la loca aventura del destino del oro en un mundo cambiado, estamos de nuevo al pie de la escalera que podría y debería conducir a la creación de un nuevo sistema estable y seguro que sirva de medio y patrón para los cambios internacionales (ALA)

Una "revolución en paz"

Por JAIME PONCE CABALLERO

Sin duda alguna la característica más negativa de que padece América, desde su emancipación política del viejo continente, constituye la DEPENDENCIA de las nuevas sociedades que se organizaron luego de las luchas libertarias. Hasta hoy, los países que se liberaron en América. Asía o Africa del colonialismo europeo seguimos hablando de la ALIENACION Y LA DEPENDENCIA, como comunes denominadores de nuestro existir. Marxistas, cristianos, nacionalistas, socialistas, etc, etc., en esta materia, pensamos de igual manera, aunque unos y otros ofrezcamos diferentes respuestas a esta realidad insoslayable.

Para nuestro caso, el movimiento libertario que nació insurgente en Charcas el 25 de Mayo de 1809, seguido en La Paz el 16 de Julio del mismo año y luego en todo el territorio que 15 años después se llamaría Bolivia, proclamó la independencia de nuestra patria del yugo hispano; sin embargo? ¿será justo decir que este movimiento fue realmente independista?. ....Pensamos que NO. Al contrario, Bolivia, y, con ella, todos los países iberoamericanos siguieron siendo, aunque libres, DEPENDIENTES. Nuestros ideólogos forjadores de las nuevas repúblicas tenían una alienación ideológica enciclopedista de origen francés y, por tanto, crearon estados dependientes en el orden ideológico, cultural, político, social, y hasta moral, de la vieja Europa. Las respuestas a nuestro deseo de vivir libres, surgieron así con fisonomía de realidades diferentes y contrapuestas a nuestro ser histórico.

Se rompió y dislocó el régimen comunitario de nuestro ancestro indígena; se crearon estados al estilo greco -romano- europeo. Un régimen presidencialista - en lo político - derivado del centralismo monárquico inherente a las tradiciones de autoridad de la sociedad europea; un régimen parlamentario bi-camaral que representase a la nobleza en el Senado y al pueblo revolucionario en Diputados. Ambas formas nada tenían que hacer con nuestra realidad americana. Nuestra democracia representativa nació así superpuesta a nuestras exigencias históricas a través de partidos políticos fraccionaoistas y no integradores de las naciones que insurgían. El grupo, la fracción y los intereses en pugna reemplazaron en esta forma el interés comunitario por el interés particularista. El régimen municipal quitó autenticidad al Viejo Cabildo que en las postrimerías del régimen colonial fue el motor de la insurgencia revolucionaria y que, si bien en su origen representaba los intereses del campanario, tuvo un sentido integrador nacional.

Todas estas realidades muy brevemente expuestas, pareciera que hoy en día, con el proyecto de la "Segunda Charcas hacia la Nueva Bolivia", expuesto por la Comunidad Departamental de Chuquisaca, tienen una nueva respuesta, que como ellos mismos, sus gestores, le han llamado una "revolución en paz". Las autoridades de Chuquisaca, afines y coincidentes en ideología política y social, han lanzado una fórmula de gobierno regional, que pretende crear una nueva estructura de gobiernos locales con sentido comunitario, con una clara orientación de participación social.

El gobierno de la Comunidad Departamental de Chuquisaca, con visión de nuestra realidad nacional, ofrece una respuesta que puede ser calificada con propiedad como ENSAYO INSTITUCIONAL MODERNO. Aparte de su mando ejecutivo. integrado - por las autoridades departamentales - ha creado Cámaras de apoyo: Una Cámara Política, también integrada, con personalidades de diferentes tendencias que tratarán de darle a esa gestión un carácter de unidad en los fines de esa sociedad local, que eso es precisamente darle un sentido político, en su más amplia acepción semántica. Una Cámara Técnica, que aprovechando la ciencia, la planificación concertada y el conocimiento, canalice prácticamente esos fines desde el punto de vista de la optimización de sus recursos humanos, económicos y técnicos. Una Cámara Social. Y ESTO ES LO MAS IMPORTANTE, donde con carácter totalmente plural se integre la sociedad como conjunto organizado desde abajo: Así nacerá una participación social auténtica con tendencia a una interacción armónica de un régimen realmente comunitario. Trabajadores, campesinos, empresarios, profesionales, etc., etc.

Este sentido social de participación es tanto más importante cuanto más se aleja de lo que llamamos el alienamiento y la dependencia: Chuquisaca, al plantearnos desde la "Segunda Charcas" esta respuesta que bien podría ser calificada de socialista, nacionalista y cristiana, rompe con el individualismo liberal, con el sentido clasista del socialismo comunista o con el régimen corporativo fascista. Sale del alienamiento y la dependencia, le da carácter político, social, económico y técnico al gobierno local y ensaya revolucionariamente un nuevo modelo político- social que puede ser una respuesta más adecuada a las fórmulas centralistas o federalistas. Es una fórmula intermedia, que bien podrá derivar en un régimen de **Estatutos Regionales**, que buscando solución a los problemas localistas y regionales se proyecten con sentido de integración a todo el país y trasciendan al ámbito iberoamericano como un modelo auténtico.

Chuquisaca, como en tiempos pasados, sigue siendo nueva y ofrece al país un ensayo intrépido, valiente y revolucionario.

La ley del inquilinato

Por CRISTOBAL SUAREZ A.

El Código Civil, que ha entrado en vigencia en abril del presente año, es muy beneficioso al país con respecto al "inquilinato". Pero esas disposiciones jurídicas no son suficientes y, por ello, el país espera una ley especial.

En 1961, por pura demagogia, el gobierno, dejó en suspenso la ley del inquilinato que había sancionado el Parlamento. Desde esa fecha, hemos vivido sin ley que norme las relaciones de convivencia entre sueños de inmuebles urbanos y los inquilinos. Dado este antecedente, el Código Civil promulgado por el actual Gobierno, es realmente un gran acto de justicia para deslindar los derechos humanos en asunto tan vital y angustioso como es el de la vivienda.

Ningún grupo humano puede vivir sin normas de conducta jurídica. Bolivia. hasta la promulgación del actual Código Civil, ha permanecido sin leyes que regulen el inquilinato, pero ese vacío ha ocasionado algunas muertes y miles de enemistades entre ciudadanos, que, a falta de ley, han querido hacerse justicia por sus propias manos.

El pueblo espera la nueva "ley del inquilinato" y todos nos someteremos a sus normas con mucho agrado.

Cuando el Gobierno no persigue solamente agradar a los sindicatos, como ocurrió en 1961, sino que desea realmente "reconocer a cada uno lo que es suyo", como decían los romanos, cosechará el beneplácito de su pueblo. Es sabido que los dueños de casa tienen sus inalienables derechos, pero los inquilinos también deben recibir la protección de la ley y del Gobierno constituído. En esta consideración, la ley de inquilinato debe expresar justicia, ni más ni menos, debe reconocer a cada uno "lo que es suyo". Si así es la ley ¿quién no ha de loar al Gobierno?

Nuestro Gobierno ha promulgado muchos códigos y leyes nuevas respecto a "deslindar los derechos humanos" que, en general, están bien. Con tal actitud, sería muy oportuno, que no tarde más la promulgación de la "ley del inquilinato", mucho más si existe inclusive un portafolio de Estado, especializado de "URBANISMO Y VIVIENDA"

En la actualidad, el panorama nacional es incierto por el abuso reinante. O abusa el propietario o abusa el inquilino. Inclusive no se puede hablar de "desarrollo" del país cuando existe incertidumbre para los legítimos derechos. ¿Cómo puede un ciudadano edificar una casa con tres departamentos o una casa de diez pisos si está

(Pasa a la página 14)

Exitos de Kissinger en el continente africano

Por MARIO ARANCIBIA HERRERA

HENRY KISSINGER, el movedizo y controvertido Secretario de Estado Norteamericano, pasará, a la historia de la política internacional mundial, como un pionero de la era "supersónica" de la política exterior universal del siglo XX. En efecto, con su ascenso a la máxima dirección de la Secretaría de Estado de Estados Unidos de América, se inicia por así decirlo el período más dinámico de la política internacional en todos los ámbitos de la tierra, aun en aquellos países llamados "subdesarrollados" o retrasados, acorde con la intensa revolución operada en las comunicaciones y sus maravillosos procedimientos simplificados y la necesidad de responder a los problemas de la paz y la cooperación en todos los campos de la actividad del hombre, adecuada y oportunamente.

Así la lentitud y esa remotísima propensión al encierro de los ministros en los palacios y el "secreto" en las negociaciones entre Estados, sufren un golpe radical, y la sustitución de unas formas de concebir y ejecutar la política internacional, ceden su lugar a otras que, en los hechos, resumen la importancia de actuar conforme a las circustancias y en un ambiente que, a ese nivel, se abre cada vez más dando lugar al consenso de una nueva filosofía para las actividades del Estado en materia de política internacional.

En realidad se trata de una nueva actitud. Actitud que comprende la modificación substancial del propio mundo y del hombre, debido a la capacidad tecnológica y conocimientos acumulados en estos últimos 50 años, en que no sólo se han incorporado al dominio del hombre el descubrimiento del átomo y la utilización del mismo en la fabricación de artefactos letalísimos capaces de destruir la vida sobre la tierra, sino también la posibilidad de desarrollar la ciencia y las investigaciones sobre la vida y el universo, como nunca antes pudo siquiera imaginar la mente del hombre. Se vive hoy por hoy de portento en portento, de sorpresa en sorpresa, de milagro en milagro. ¿Hasta cuándo? ¿Hasta dónde? Nadie puede predecirlo. Entre tanto, el hombre hace lo que cabe en tales instancias, en su vida privada así como en la pública: cambiar sus estructuras mentales y sus costumbres seculares para acomodarse al nuevo estado de cosas, so pena de perecer.

Kissinger, con la conducción de la política exterior estadounidense en la forma que lo hace, en salas especiales de los jets, con colaboradores y equipos altamente preparados y sofisticados, valiéndose para ello de aparatos de grabación electrónicos, de calculadoras de probabilidades y medios de comunicación con la Casa Blanca asimismo electrónicos, volando a velocidades que superan la del sonido, a alturas que no alcanza a taladrar la vista, discurriendo como una máquina, sin sentir casi fatiga humana por tanto tráfago, Kissinger echó por la borda una tradición de siglos traducida en lo que hace a política internacional, en el cabildeo versallesco, la compostura acartonada en las maneras, los
modales de salón, los
pulcros, los afeites, las p
los bastones, por el ejer
la conversación directa
to hasta crudo y torp
problemas sometidos
conocimiento y la consi
búsqueda de las resp
pertinentes.

Empero, Kissinger,
había conseguido sus o
en su política de apertur
tas con la China comuni
hasta hoy no ha logrado
significativos en su es
de distensión y limita
armas nucleares con la
que hace no mucho m
polvo de la derrota ante
tnam del Norte victorio
general Giap genial, s
como cerebro a la pote
fuego de los ejércitos ya
aquí que se rehace y rec
prestigio en la política
internacional, al tomar
manos el estudio de
como los de Rodhesia
frica en el Continente n
mismo que va confronta
la actualidad proceso se
al que se experime
América en la pasada c
el proceso de su libera
independencia de las po
imperialistas de ultram

La presión estadou
sobre los gobiernos mino
de Rodhesia y Sudáfri
pecialmente sobre el pri
esta etapa inicial, que se
particularizado por la p
del APARTHEID o la
separación de razas,
significa otra cosa que
posición de minorías blan
bre millones de habi
negros en esos países,
logrado sus metas y pr
21 de Octubre próximo,
mediar imponderable
fuertes que las dificu
vencidas, se iniciará
gestiones para examinar
finir la naturaleza del g
de "transición" qu
Rodhesia, marcará el pr
del reemplazo del h
blanco por el hombre ne
Africa.

Aquí hay que adve
sentido realista y prag
del modo de ser de Kiss
pues aun comprendiend
esos pueblos pudieran
futuro inmediato op
ideológicamente a los int
e ideología de su país, ya
Africa está siendo recorri
una corriente nacionalist
izquierda incontenible
aceptado los hechos tal
son, es decir, como un des
que al final han de ten
responder la buena razó
espíritu de convivenci
ternacional, para garanti
paz y la libertad del homb
bre el planeta-tierra, sin a
protectores de ninguna
porque al fin y al cabo lo
blos tienen el derecho de
el gobierno que más des
encarar sus problemas c
propios medios y su
capacidad, sin imitar a n
sin vasallajes que
personalizan y concurr
conformar el carácter d

(Pasa a la pági

Cartas a PRESENCIA

Una solución alternativa para el problema marítimo

La Paz, 14 de Octubre de 1976

Señor Director:

En el diario de su digna dirección, correspondiente a la edición de hoy se registra una declaración del Comandante General de la Fuerza Naval, Contralmirante Gutemberg Barroso Hurtado en el acto de la conmemoración del tercer aniversario de la Escuela Naval Militar.

Se destaca en dicha declaración el reto que el Contralmirante Barroso Hurtado formula a los que critican la actual negociación marítima de quienes dice que "no proponen otra alternativa de solución suficientemente fundamentada para ser planteada a nivel internacional".

Sobre este tema, debo aclarar que en fecha 8 de septiembre del año pasado me correspondió la honra de dictar en la benemérita institución de los "Amigos, de la Ciudad" una fundamentada conferencia, precisamente con el título de "Una alternativa en el problema de la mediterraneidad de Bolivia", la misma que fue publicada en el diario "Ultima Hora" El tema desarrollado en dicha conferencia fue el de "La Internacionalización del Departamento de Arica y la Neutralidad Permanente de Bolivia".

La tésis anterior, que es una antítesis del proyectado trapezoide territorial que nos ofrece Chile con tanto entusiasmo y con tan sospechosa insistencia para salir al mar con "puerto soberano y propio", ha sido considerada desde los días en que se agitó el problema del plebiscito de Tacna. y Arica (1922 - 1926), como una solución realista y conveniente para la comunidad internacional y, particularmente para Bolivia que carece en la actualidad de Fuerza Naval para respaldar la soberanía de un puerto propio.

Le dirijo esta carta, simplemente para aclarar que la omisión señalada por el Comandante de la Fuerza Naval boliviana no existe y que hay alternativas que evitarían que Bolivia caiga bajo el protectorado de Chile en materia naval.

Lo saluda con el aprecio de siempre su afmo. amigo y servidor.

(Fdo.) EDUARDO ARZE QUIROGA

NOTICIA DE PERFIL

Congreso de Anestesiolog

Fue inaugurado el VII Congreso Boliviano de An
tesiología con la presencia de importantes profesiona
extranjeros en esta especialidad y muchos médi
nacionales que llegaron del interior del país para sumars
los profesionales paceños que asisten a esta reunión ci
tífica. Como no pude asistir a la reunión inaugural, les da
una versión de la misma tal como la escuché relatar a
Drs. Hugo Gantier, Efraín Núñez y Federico Vildoso, q
compartían una mesa con Johnny Villena, el hombre
"Prisa", en un restaurant del centro.

****

El Congreso fue inaugurado por el Ministro de Sal
Pública, Dr. Chulla Torres, quien manifestó que es
reuniones de Anestesiología son muy provechosas para
pueblo y que merecían la protección del Gobierno y q
antes los decretos se dictaban sin anestesia y que el pueb
sufría mucho, pero con el avance de la ciencia ya no pasar
lo mismo. Dijo también que el haría lo posible porque
anestesia pudiera llegar hasta los sectores más pobres d
país. El Presidente del Comité Organizador, Dr. Carl
Castaños, relató a los asistentes cómo se había preparado
congreso y desmintió la versión de que el Ministro hubie
sido anestesiado para conseguir su apoyo. "Es más -dij
nunca se pensó ni siquiera en aplicarle anestesia parcial
El Dr. Castaños leyó un cable de solidaridad y felicitació
enviado desde Buenos Aires por el colega anestesista
boxeador Carlos Monzón, campeón mundial de su categorí
Este mensaje fue recibido con aplausos que lograron de
pertar a unas damas curiosas que se habían colado al act
siendo anestesiadas inmediatamente por los asistentes
Congreso que no pierden una sola oportunidad de hace
dormir a una señora que está más o menos bien. El D
Carlos Aguilar Peñarrieta, Presidente del Colegio Médic
de Bolivia, intervino con lucidas palabras elogiando a lo
anestesistas como profesionales valiosos para el país
mucho menos presumidos que algunos escritores nacionale
que hacen dormir a sus lectores sin haber estudiado me
dicina y sin tener en cuenta las condiciones físicas d
paciente. A esta altura de la reunión, se pudo advertir qu
algunos invitados al acto dormían plácidamente lo cual e
una muestra del progreso de la anestesiología en el país, y
que en el exterior se requiere siempre de algunas inyec
tables. Al referirse a las dosis de anestesia que se debe
administrar a un paciente, el Dr. Aguilar dijo que lo
anestesistas bolivianos debían regirse siempre por el lema
"más vale que falte y no que sobre". Nutridos aplauso
conmovieron hasta la raquídea del Dr. Aguilar Peñarrieta
Luego habló el Presidente de la Sociedad Boliviana d
Anestesiología, Dr. Luis Duchén, quien dio la bienvenida
estos sacrificados profesionales que privan momen
táneamente de la sensibilidad a los pacientes y los duerme
siendo aquéllos profundamente sensibles y que no duerme
ni de día ni de noche, como estaban dispuestos a probarlo e
este Congreso. Rindió un emocionado homenaje a lo
anestesistas desaparecidos y en especial al púgil tarijeñ
Angel "Torito" Díaz, recientemente fallecido en la ciuda
de Tarija. Concluido el acto académico, el Dr. Duchén invit
a los asistentes a un acto social donde había de todo, menos
cloroformo. Se comentó en esta reunión que se conocería
en este Congreso nuevas técnicas de anestesia, como el blo
queo del plexo braquial, conocida por el Dr. René Aillón en l
Estados Unidos. Después de escuchar la interesante charla
de los doctores mencionados, llegué a mi casa y no pude
dormir. Recurrí a mi método habitual de un baño de
asiento, pero no me sirvió. Bebí con natural repugnancia u
vaso de leche y tampoco. Leí un libro sobre Arqueología e
Mesopotamia y tampoco. Al final, casi desesperado, empecé
a contar ovejitas (pero ovejitas perdidas) y me dormí.

PAULOVICH

Las extremas y España

Por HUGO DELGADILLO OLIVARES
Corresponsal en Madrid

Esta semana, igual que la anterior, se ha derramado sangre de los hermanos españoles. Todavía está caliente la sangre vertida por hombres de las derechas o de las izquierdas españolas que con ira irrefrenable no quieren llegar a perdonarse jamás.

La opinión pública, esa mayoría silenciosa que hace caminar las naves del progreso de toda Nación, sigue callada preguntándose ¿Qué hacer?

Este país está pagando muy duro su sabor a democracia. Son ya cuarenta las víctimas de las derechas y las izquierdas, tan antagónicas entre sí, que riegan de sangre joven y prometedora, a esta nación hispana que parece estar bajo el signo del terror, bajo los monopolios de las violencias bajo otros campos que no son del Estado donde se incita a la violencia.

Estamos asistiendo aquí a la tremenda lucha de poder. Es muy urgente una razonable solución para el problema político que atraviesa España.

Todos coinciden en señalar que casi todo está igual que antes, es decir, la gigantesca burocracia de Franco sigue gobernando a este país. También se nota a una oposición desmantelada, desunida y cada vez más minimizada. Y caen en el vacío, por lo menos hasta ahora, las intenciones de los gobernantes. Arias Navarro cayó con sus planes reformistas y los objetivos del actual Presidente, prácticamente no son comprendidos por el pueblo que antes que nada quiere una pronta solución a sus problemas económicos y sociales. España está atravesando uno de sus peores momentos de crisis económica. La inflación apenas frenada, espera las próximas medidas de tipo económico anunciadas por el Gobierno. Esta España está actualmente con un Presidente solo frente a la enorme responsabilidad de democratizar este país. Está frente a las derechas y a las izquierdas.

Las presiones que se ejercitan son cada vez más ciertas. La mayoría del pueblo español, lo sabe, pero calla. Quiere la democracia pero es la incertidumbre la que domina ahora en esta lucha de poder, más aún donde las asociaciones políticas o grupos, según dato oficial sobrepasan los cuatrocientos. Yo, en un anterior artículo, había citado y con temor a exagerar los cincuenta. Me quedé estupefacto al saber que cuatrocientos hombres tenían que exponer por la televisión sus programas y objetivos. Menos mal que ya existe la feliz idea de condensarlos. Y me doy cuenta de la difícil situación política de España.

La prensa tiene cada vez más voto, más libertad, algunas revistas "pornos" han exagerado la nota como también se exageró la censura. La prensa oficial es cada vez más independiente y se afronta ya el problema de los profesionales periodistas y el secreto profesional. "Cambio 16", que es el más importante semanario en el mundo de habla hsipana, con 500.000 ejemplares, dice al finalizar un extenso) artículo que con tapa negra fue impresa. "La opinión Nacional tiene derecho a exigir que un gobierno neutral y decidido convoque a elecciones perfectamente limpias y cuanto antes mejor, pero la opinión tiene derecho también a exigirle a la oposición que se baje del caballo de la guerra, del revanchismo o de la falta de coraje, y tome también entre sus manos la histórica tarea de imponer aquí como sea la libertad y la paz. Sin ira".

El primer número del semanario "Opinión", que ha tenido incalculable acogida y que dice ser independiente, editorializa sobre el nacimiento de la revista con un llamado a todos para solucionar el actual terror que puso en vilo a todos los españoles: "Carlos Gonzales, José María Araluce, un chofer, tres policías. Seis muertos en una semana. Seis víctimas de la violencia ultra. Seis seres humanos abatidos por el extremismo de derecha y de izquierda. Seis cadáveres que exigen al gobierno la asunción de sus responsabilidades. Arbitrar soluciones inteligentes para que España pueda vivir en paz".

Y el anuncio de la aparición de un nuevo diario "Diario 16" para el próximo 18 de Octubre, nos dan pauta de la situación de España donde se soporta el sarampión de las siglas de los grupos políticos y que en esta semana se ha contagiado a los sindicatos de todas las regiones de España, hacen que el panorama se vea nublado. No hay claridad política. Todo esta en manos de los ultras, por ahora, mientras que el pueblo naciente espera las nuevas decisiones del gobierno que desesperadamente busca el mejor camino para la democracia que, al final, es su propia libertad.

Política de Alemania Federal

Médicos de países subdesarrollados deberían regresar a sus patrias

Por KARL ZAWADZKY

(INP).- En colaboración con la Liga de Médicos Alemanes, el Ministerio Federal de Cooperación Económica ha elaborado un programa encaminado a facilitar el regreso a sus patrias de médicos del "Tercer Mundo" que han estudiado en la República Federal de Alemania. Actualmente trabajan 8.560 médicos extranjeros en la República Federal de Alemania; de ellos, más de 6.000 proceden exclusivamente de países del "Tercer Mundo". Pero estos médicos son más apremiantemente necesarios en sus países de origen que en la República Federal: mientras que en la República Federal, igual que en otros países occidentales, corresponde un médico a cada 500 hasta 800 personas, en cambio esa relación entre población y médicos es con frecuencia de 1 por 30.000 en los países en crecimiento. Tampoco es raro que 50.000 habitantes dispongan de un solo médico.

Sin duda, la asistencia sanitaria de los aproximadamente 2.800 millones de habitantes de los países en desarrollo, es un problema hasta ahora no resuelto. Junto a las necesarias instalaciones médicas, faltan también ante todo en los países del "Tercer Mundo" médicos y personal sanitario capacitado. La Liga de Médicos de Alemania (Hartmannbund) llega a esta conclusión. "Tal situación seguirá empeorando a consecuencia del rápido crecimiento demográfico, si es que no se encuentra una solución complementaria para la asistencia médica a personas en los países en crecimiento".

En el pasado, muchos países en desarrollo creyeron que se podría solucionar en parte este problema mediante la formación de sus médicos en Estados ya industrializados. A ello se vinculaba la expectativa de que al terminar sus estudios, estos médicos podrían ser empleados para mejorar la asistencia médica en sus países de origen. Pero la verdad es que muchos de los médicos formados en el extranjero, no regresaron a sus patrias. Así, pues, en formulación exagerada, pero expresiva, cabría decir que los países en crecimiento, han prestado ayuda al desarrollo a los Estados industriales, concretamente, facilitándoles personal cualificado.

A criterio de la organización médica alemana, las causas de la permanencia en el extranjero son "por lo pronto, el ajenamiento respecto al país de origen, engendrado durante larga ausencia del mismo, pero en primer lugar obedece a una formación no conforme ni referida al servicio en el país de origen, Frecuentemente, los conocimientos especiales adquiridos en los países industriales no pueden ser aplicados en la propia patria. La asistencia médica en países en desarrollo exige un alto grado de conocimientos en medicina general".

Estos conocimientos podrán adquirirlos ahora los médicos, estudiantes de medicina y pertenecientes a profesiones médicas auxiliares, procedentes de países en crecimiento, que residen en la República Federal de Alemania por motivos de estudio o trabajo. El Ministerio Federal de Cooperación Económica destina a este fin recursos de su Fondo de Reintegración de 6.9 millones DM. Por encargo y en colaboración con el Ministerio Federal de Cooperación Económica, una Fundación de la Liga de Médicos ha elaborado un plan para la formación médica complementaria adecuada a los problemas de los países en crecimiento, para posibilitar y facilitar a médicos y personal auxiliar el regreso a sus patrias. El ministro federal Egon Bahr y representantes de la Liga de Médicos de Alemania, coinciden en que debe ser voluntario el regreso de los médicos y personal auxiliar. O sea, se apoyará el regreso a la patria, en tanto exista una predisposición al mismo.

A tal efecto, se ha concebido un programa de perfeccionamiento de seis meses de duración. Junto a la capacitación práctica propia del médico rural, prevé cursos especiales de perfeccionamiento sobre aspectos peculiares de la asistencia y servicio sanitario

(Pasa a la página 14)

Tragedia y caos en el mundo contemporáneo

POR MATIAS RAFIDE

La humanidad contempla hoy con dramática inquietud un panorama generalizado de caos y turbulencia, como pocas veces ha exhibido la historia del mundo, de por sí atormentada y trágica.

Donde quiera que alcemos la mirada a nuestro alrededor, vemos guerras y desastres. La larga lucha civil en El Líbano es una patética muestra de insensatez y locura colectivas, las ejecuciones en Sudán de más de un centenar de rebeldes opositores a Numeiry, constituye un ejemplo de atrocidad política, la posibilidad de un conflicto armado entre griegos y turcos ante la perspectiva de encontrar petróleo en el mar Egeo, las sangrientas represiones en Sudáfrica, la violencia incontrolada en Argentina entre extremistas de derecha y de izquierda, que ha causado ya la muerte de más de 1000 personas en el presente año, los continuos actos de terrorismo en Irlanda del Norte, en Egipto, Israel, etc., la ola de secuestros en Argentina, Colombia, Italia, Venezuela y otras partes del mundo, las huelgas en Perú, Ecuador, Colombia; las catástrofes naturales por inundaciones, tifones, explosiones volcánicas y accidentes en Estados Unidos, México, Guadalupe, etc.

Los terremotos en Filipinas y China, cuyas víctimas se calculan en un millón de muertos y cifras incalculables en daños materiales; los asaltos y atracos a personas e instituciones comerciales en Chile, Colombia y Venezuela; la inobservancia de los derechos humanos en Uruguay, Paraguay, Brasil, Unión Soviética y Chile etc. La hambruna colectiva que sufren millones de seres humanos en Asia, Africa y América Latina etc. etc.

Este cuadro aterrador de miseria y de muerte es un símbolo ominoso de nuestro tiempo, ensoberbecido por la tecnología y los descubrimientos interplanetarios. Constituye una cruel paradoja que mientras el hombre ha llegado a la luna y vehículos diseñados por su inteligencia se han posado ya en la superficie de Marte, nos encontremos en tan amargo trance de destrucción y odio, donde el hombre continúa siendo "un lobo para el hombre". Han transcurrido muchos siglos de vida terrestre, pero no hay aún un mejoramiento sustantivo del corazón mismo de la criatura viviente. De ahí el espectáculo cotidiano de desolación y aniquilamiento. Todo ello refleja un horizonte visible de carencia de espíritu cristiano y de auténtica fraternidad entre los hombres. Más terrible que el mal físico, casi siempre desligado de la voluntad humana, es el mal moral que significa la activa participación del hombre en actos delictivos, llámense éstos asaltos, piratería, secuestros, crímenes, violaciones, sobornos, extorsiones y toda la amplia gama de acciones que vulneran la justicia y los derechos de la persona.

A veces, las catástrofes o accidentes son imposibles de prever y evitar, pero las acciones humanas pueden orientarse hacia el bien y la fraternidad.

ro Agronómico en Oruro
lizará varios problemas

0, 15 (PRESENCIA).-- e Foro Agronómico de ede convertirse en un pedido de integración ental, al pretender lle- as provincias oc- los beneficios de la agrícola y ganadera, de las ventajas de que as una tercera parte rtamento, en materia técnico y económico, anismos oficiales.

ceremonia inaugural, al medio día de ayer, acia de autoridades y representantes de s gubernamentales, nacionales y fun- de entidades in- nales, los oradores on en señalar que el vez más, pondría en

ción de Huanuni
stante aumento

INI 15 (PRESENCIA).- presa Minera Huanuni superando su ritmo de on de estaño, lo que sa- enamente a los directi- sta empresa que se ha lo en la más rentable de

cuerdo a las in- nes obtenidas, la pro- le los últimos meses es nte: En julio 427,424 Tn. io; agosto la misma y septiembre 428,730 as de estaño; la pro- le estos 3 meses último gnifica para COMIBOL 10.000.000 dólares.

derada como una de las ás satisfactorias y de para la empresa y los trabajadores, que de era perciben su bono de ducción en algo más del ciento de utilidades.

evidencia la riqueza agropecuaria del Altiplano central.

DIGNIFICACION

El Prefecto inauguró el evento señalando que, con él, se encaraba de manera científica el complejo problemático de la agropecuaria orureña, que beneficiará tanto a los campesinos como a la población en general.

Luego dijo que es necesario estudiar el despoblamiento del campo y el flujo migracional hacia las ciudades, lo que deben hacer los sociólogos. Expresó que, al parecer, las nuevas generaciones campesinas no se sienten satisfechas con su ocupación actual, por lo que "hay que hacer que este concepto erróneo sea desterrado, hay que dignificar al hombre, por medio de las ciencias agrológicas y la aplicación de las modernas técnicas".

INTEGRACION

El Ingeniero José Cortés Gumucio, Director Departamental de Agricultura, por su parte, en uno de los párrafos de su discurso, afirmó:

"El actual foro agrónómico es un llamado para ir hacia el occidente de Oruro, llevando la técnica y la infraestructura, imprescindibles para integrar nuestro territorio. Durante el período de lluvia, alrededor de seis meses al año, es muy difícil, si no imposible, llegar a Curahuara de Carangas, Sajama, Sabaya, Cosapa, Todos Santos y otros tantos pueblos que son bastiones de nuestra nacionalidad, en la frontera con Chile".

Agregó: "Por este motivo, es necesario considerar la construcción de caminos que nos permitan llegar a estas zonas, para poder formar una estación zootécnica para camélidos sudamericanos que, como uno de nuestros más caros anhelos, debemos programar en el seno de CICAO. También debemos promover la ubicación de una estación experimental de la quinua, en Salinas de Garci Mendoza, y subestaciones de investigación y experimentación agropecuaria, en San José de Kala y Corque, que reúnan condiciones especiales para este objetivo".

El ingeniero Cortés Gumucio manifestó que el intercambio de ideas, opiniones y criterios que se expondrán en el Foro, "servirán para fijar los hitos de coordinación y mejoramiento de los programas, planes y proyectos que, actualmente, se ejecutan en el altiplano y que, en el futuro, abrigarán nuevas perspectivas para aprovechar, en forma racional, el potencial agropecuario del altiplano, que corresponde al Departamento de Oruro".

PROPOSITOS

El Director Departamental de Agricultura reiteró que los propósitos buscados con la organización del foro, por su auspiciador, el Comité Interinstitucional de Coordinación Agropecuaria (CICAO), era evaluar el potencial agropecuario del altiplano central, sus logros, hasta el presente, tanto en la investigación científica y técnica, como en los trabajos prácticos de ejecución cotidiana.

Promover las cooperación y coordinación entre las instituciones y personas, entre los organismos de dirección y las unidades de ejecución y producción agrícola-ganadera y especificar las limitaciones tanto naturales como socio-económicas, que retrasan o inhiben el quehacer agropecuario.

Se multiplican en Huanuni casos de robo de minerales

HUANUNI 15 (PRESENCIA).-- Policías Mineros descubrieron tráfico de mineral en la Tranca de Playa Verde antenoche, al promediar las 22 horas. De acuerdo a las informaciones recogidas, se conoce que un camión cisterna, que en días anteriores llevó a Uncía gasolina y Kerosene, Placa 2-12228, conducido por Freddy Bruno, y el propietario Paulino Quiroga, luego de pasar la población de este distrito y, faltando poco para llegar a la tranca de Playa Verde, recibió la solicitud de 2 personas para que se los traslade a Oruro, a la que accedieron.

Cuando llegaron al puesto de control en Playa Verde, donde los guardias procedieron a revisar esta movilidad, encontraron una bolsa de mineral dentro del tanque de cisterna y otra bolsa debajo del asiento del chofer; ante ello, inmediatamente se detuvo la movilidad, incluyendo al chofer y propietario, como a los dos supuestos pasajeros. Estos, en conversaciones con la prensa, manifestaron: los primeros, desconocer la existencia de este mineral y los segundos, que transportaban el mineral a pie, con la finalidad de ayudar a su numerosa familia, ya que la falta de fuentes de trabajo obligó a realizar esta labor.

Por otro lado, en la guardia Minera, se indicó que el tráfico de mineral en los últimos días ha adquirido proporciones alarmantes y, quienes se dedican a este tráfico ilegal de minerales, utilizan diferentes medios para poder sacar el mineral.

- COOPERATIVISTAS.-- Cerca de treinta dirigentes de cooperativas mineras de Oruro asisten a un curso sobre Cooperativismo Minero, que se desarrolla desde el pasado lunes y será clausurado hoy. El curso es organizado por el Departamento de Fomento Cooperativo, con la colaboración de la Federación Nacional de Cooperativas Mineras de Bolivia, además de la oficina departamental que dirige José Camacho. Las clases se llevan a cabo en uno de los salones de la Parroquia de San Gerardo. Las materias que se dictan comprenden aspectos administrativos, doctrinarios, técnicos, metodológicos y funcionales de las entidades cooperativistas. El equipo de catedráticos que tiene a su cargo la conducción del curso está integrado por el licenciado Angel del Castillo, el técnico Fernando Sandalio Viñola, Gregorio Iriarte y el presbítero Julio Tumiri Javier, dirigente nacional del movimiento cooperativista. El curso es completado con charlas sobre diversos temas relacionados con las actividades de las cooperativas mineras. En la foto, dirigentes de cooperativas mineras de Oruro que asisten al Curso. (FOTO PRESENCIA)

CODEINCA pide información sobre proyectos pendientes

SUCRE, 15 (PRESENCIA).- El Comité Cívico de Defensa de los Intereses de Chuquisaca insistirá ante los Ministerios correspondientes se proporcione información sobre varios proyectos que continúan pendientes.

Se menciona en primer término el pavimentado del tramo Sucre-Yotala, cuyo diseño fue concluido el año pasado por el Servicio Nacional de Caminos, debiendo tramitarse el financiamiento ante el Banco Internacional de Desarrollo.

El Presidente de CODEINCA aclaró que, sin embargo de existir el proyecto de la carretera Sucre- Potosí-Tarija, el tramo de aproximadamente 40 kilómetros podría adelantarse en su ejecución, "una vez que el estudio está concluido y los trámites de financiamiento iniciados".

Añadió que la Ruta de Los Libertadores es un proyecto de mayor dimensión pero que habrá de definirse su ejecución ya que actualmente se avanza en la fase de estudios y deben cumplirse trámites como los de financiamiento y licitación de obras".

Se sugiere que entretanto "como parte del proyecto global", se anticipe la pavimentación del tramo Sucre-Yotala.

Se insistirá en una respuesta con relación al anunciado cierre del Consulado Argentino, que motivó un telegrama al Ministerio de Relaciones Exteiriores, solicitando cooperación para dejar en suspenso la decisión. "No hemos recibido respuesta", dijo el dirigente cívico.

Después de su última reunión, se informó que CODEINCA se encontraba en sesión permanente y que dirigirá un extenso memorial al Presidente de la República, que será dado a conocer por todos los medios de difusión.

VICEPRESIDENTE DE CODESA

Aun cuando se había anunciado la designación del Vice-Presidente del Comité de Desarrollo y Obras Públicas de Chuquisaca, el Comité Cívico insistió en su solicitud para que tal designación recaiga sobre un Ingeniero, enviando en la misma fecha un telegrama al Ministerio de Urbanismo y Vivienda. Horas más tarde se conoció de la posesión del Lic. Hugo Rivera en ese cargo.

VENESTA

De la Fábrica IMBOL de Cochabamba

Se vende solamente en Casa MAX EDELMAN, Sagárnaga No. 147. Ya no en calle Figueroa.

Industria Maderera Boliviana S.A. (IMBOL)

Credinform International S.A. de Seguros
Pólizas de Capital con Seguro de Vida Dotal

Anuncia el resultado del sorteo mensual realizado en sus Oficinas de Calle Potosí Nº. 1240 (Altos) el día 15 de Octubre de 1976; favoreciendo a los siguientes Símbolos:

SERIE "A"	$US.	1.000.oo	— E - D - E
SERIE "B"	$US.	500.oo	— D - H - D
SERIE "C"	$US.	300.oo	— E - F - H
SERIE "D"	$US.	200.oo	— E - J - B

El sorteo se realizó en presencia del Dr. Fidel Zumarán Mercado, Notario de Fe Pública de Primera Clase; el Lic. Sr. Jorge Romero Carrasco, representante de la Superintendencia Nacional de Seguros y Reaseguros, y por ejecutivos de la Compañía.

Sindicato Ferroviario Unico de Central

La Paz, 13 de octubre de 1976

Al Hermano Pueblo de Santa Cruz:

El dolor que embarga a todo el pueblo boliviano, incide en mayor grado a los trabajadores, en particular a la familia Ferroviaria que sienten en carne propia la desgracia de la gente humilde de esa Ciudad hermana.

Los trabajadores Ferroviarios de La Paz haciendo eco a tan lamentable desgracia se solidarizan en el sentimiento de dolor que embarga a sus hermanos.

Por tanto ofrecemos los trabajadores Ferroviarios a través de su coordinación Laboral y acuerdan:

Su cooperación económica, que harán llegar oportunamente a las autoridades correspondientes para tal efecto, y guardan luto imperecedero por la niñez boliviana.

La Paz, 13 de octubre de 1976.

PEDRO ORDOÑEZ TORANZO, FRANCISCO CASTELLON G., COORDINADORES DEPARTAMENTALES FERROVIARIOS; APOLINAR OSORIO, DELEGADO LABORAL.

Ministerio de Industria, Comercio y Turismo
Requerimiento de Personal

Se precisa los servicios de un Economista o Egresado de Economía para ocupar el cargo de Representante del Ministerio de Industria, Comercio y Turismo en la ciudad de Potosí.

Haber Mensual $b. 4.000.oo.

Los interesados pueden presentar sus documentos personales en el Departamento de Personal, hasta el día martes 26 del presente mes.

La Paz, octubre de 1976 .

Proyecto de Electrificación, fase I.
Subproyecto Santa Cruz

NVITACION A PRESENTACION DE OFERTAS PARA PROVISION DE OSTES PARA LA CONSTRUCCION DE LINEAS ELECTRICAS DE DISRIBUCION

El Gobierno de Bolivia a través de la Empresa Nacional de Electricidad, .A. (ENDE) designada Administradora del Proyecto en coordinación con la ooperativa Rural de Electrificación, Ltda. (CRE), propietaria del Proyecto, vita a la presentación de propuestas para la provisión de postes para la onstrucción de líneas eléctricas de distribución, como parte del Proyecto de lectrificación Rural en el Departamento de Santa Cruz, Bolivia.

El Proyecto está financiado en parte por AID mediante préstamo Nº. 511-T-046 y con recursos provenientes de contribuciones locales.

El área del Proyecto se halla entre el río Yapacaní al Oeste, Rincón de alometas al Norte, Río Grande o Guapay al Este y la Angostura al Sur. Se ncluye en el Proyecto la provisión de los materiales siguientes:

0.376 postes de	8,50 metros.
4.612 postes de	10,00 metros.
1.722 postes de	10.50 metros
1.407 postes de	11.00 metros
198 postes de	12.50 metros
46 postes de	13.50 metros.

Se adjudicaron contratos en base a precios unitarios a los proponentes calificados que presenten los precios más bajos ajustándose a las condiciones de la Convocatoria. Los Documentos de Licitación estarán disponibles a partir del 15 de Octubre de 1976.

Todos estos materiales deberán tener su fuente y origen en países del Código Geográfico 935 de AID y serán pagados con fondos locales provenientes del Comité de Obras Públicas de Santa Cruz. Los pagos por productos con fuente y origen en la República de Bolivia serán efectuados en pesos bolivianos. Los pagos por productos con fuente y origen en otros países del Código Geográfico 935 de AID serán efectuados en dólares americanos.

Los proponentes deberán demostrar su capacidad en términos de experiencia satisfactoria en provisines similares en tipo y tamaño, contratos de magnitud comparable, capacidad financiera y la disponibilidad de recursos materiales y de mano de obra.

Los Documentos de Licitación pueden ser obtenidos en la siguiente dirección:

Gerente General
Cooperativa Rural de Electrificación Ltda.
Casilla Nº. 1310
Calle Beni esquina Vaca Diez.
Santa Cruz - Bolivia

Las firmas interesadas deberán cancelar la suma de $bs. 408.-- por cada juego de Documentos de Licitación, suma que será abonada mediante giro bancario o cheque certificado a la orden de la Cooperativa Rural de Electrificación, Ltda. (CRE).

A fin de ampliar la información contenida en los Documentos de Licitación y/o aclarar dudas sobre los mismos se llevará a cabo una conferencia en las oficinas de la Cooperativa Rural de Electrificación, Ltda. (CRE) en la ciudad de Santa Cruz de la Sierra, Bolivia el día 10 de Noviembre de 1976 a las 11:00 a.m.

Las ofertas serán recibidas por la Cooperativa Rural de Electrificación Ltda. (CRE) casilla Nº. 1310, Santa Cruz, Bolivia, remitidas a nombre de la misma hasta el día 6 de Diciembre de 1976 a horas 15:00. El acto de apertura de propuestas se efectuará el mismo día a horas 16:00.

No serán consideradas las ofertas recibidas fuera del plazo mencionado.

Ministerio de Urbanismo y Vivienda
Consejo Nacional de Vivienda para Trabajadores Fabriles, Constructores y Gráficos

A LOS SEÑORES ADJUDICATARIOS DE VILLA SANTIAGO II
80 VIVIENDAS

Se advierte a los Adjudicatarios de la nómina presente, la obligación que tienen de cubrir su cuota inicial que le dá derecho de adjudicación.

El incumplimiento de esta obligación dará lugar a la rescisión del Contrato, pudiendo el Consejo adjudicar la vivienda a otro postulante.

Como último plazo para el pago de la Cuota Inicial y ocupación de la Vivienda fenece el día 30 de octubre del año en curso.

NOMBRE Y APELLIDOS	MONTO PAGADO	SALDO ADEUDADO
1.- MARIO CLAURE GONZALES	$b 4.000.00	1.000.00
2.- ROBERTO CHURA BAUTISTA	$b 3.000.00	1.000.00
3.- MARIANO CHUQUIMIA CHOQUE	$b 4.000.00	1.000.00
4.- FRIDISBINDA OROPEZA DE DELGADILLO	$b 4.000.00	1.000.00
5.- BERNARDINO ESCOBAR CONDORI	$b 3.000.00	2.000.00
6.- EUSEBIO FERNANDEZ CHUI	$b 4.000.00	1.000.00
7.- JULIO GUTIERREZ CARREON	$b 3.000.00	2.000.00
8.- DEMETRIO GUZMAN PACHECO	$b 2.600.00	2.400.00
9.- EDUARDO IBAÑEZ ROJAS	$b 4.000.00	1.000.OO
10.- LEONARDO LAURA CHUQUIMIA	$b 2.500.00	2.500.00
11.- JUAN LOAYZA CARREON	$b 3.000.00	2.000.00
12.- JACINTO MACHICADO MONROY	$b 3.000.00	2.000.00
13.- ALFREDO MIRANDA ALIAGA	$b 4.800.00	200.00
14.- LUCIA LINAREZ DE LLANOS	$b 3.000.00	2.000.00
15.- MARIA ROCA MIRANDA	$b 2.000.00	3.000.00
16.- FERNANDO SALINAS DOMINGUEZ	$b 4.300.00	700.00
17.- VICTOR VELA ALCAZAR	$b 1.000.00	4.000.00
18.- FELIX VARGAS CARVAJAL	$b 3.000.00	2.000.00
19.- MARUJA VILLCA HUAYTA	$b 2.000.00	3.000.00
20.- ESTANISLAO CARRASCO PEREZ	$b 4.000.00	1.000.00
21.- RAMON CALLISAYA CHURA	$b 4.500.00	500.00
22.- LUCIANO GONZALES GOMEZ	$b 4.800.00	200.00
23.- ALBERTO DAVID CAZAS M.	$b 1.000.00	4.000.00
24.- FREDDY FERNANDEZ FLORES	$b 2.000.00	3.000.00
25.- JORGE HURTADO GUZMAN	$b 4.000.00	1.000.00
26.- MARIA QUIROZ DE ESCALIER	$b 2.000.00	3.000.00
27.- JUAN VALENCIA	$b 3.000.00	2.000.00
28.- NICODEMIS MARTINEZ	$b 1.000.00	4.000.00
29.- MARTHA ALTAMIRANO DE LOAYZA	$b 3.000.00	2.000.00
30.- EMILIO ASTORGA VELASQUEZ	$b 4.500.00	500.00

La Paz, octubre 1976

RELACIONES PUBLICAS
CONSEJO NACIONAL DE VIVIENDA
FABRILES, CONSTRUCTORES, GRAFICOS
LA PAZ, BOLIVIA

Ministerio de Industria, Comercio y Turismo
Comunicado al Comercio en General

De conformidad a disposiciones legales en vigencia, se recuerda al comercio en general la obligación que tiene de exhibir los precios en cada artículo o mercadería, colocado a la vista del público, tanto en estantes como escaparates interiores o exteriores.

De otra parte , se hace conocer que funcionarios de este Ministerio recorrerán permanentemente el comercio, con objeto de controlar los precios de venta de las mercaderías en general, para cuyo caso y con el propósito de facilitar su labor, se encarece a los comerciantes tener a la mano toda la Documentación que respalda sus costos de importación y/o compra.

Los funcionarios portarán sus respectivas credenciales, no teniendo facultad de aplicar sanciones pecuniarias ni de otra índole, la misma que es privativa de este ministerio.

La Paz, Octubre 13 de 1976

Gobierno español insiste en retirar del servicio activo a dos generales

MADRID, 15 (AP).- El intento del Primer Ministro Adolfo Suárez de poner en la lista de la reserva a dos generales que se oponen a su programa de reforma política ha quedado empantanado en la burocracia del Ejército, según informaron fuentes militares.

Las fuentes añadieron que el Gobierno aún está firmemente decidido a retirar del servicio activo al Teniente General Santiago Díaz de Mendivil, ex viceprimer ministro y al Teniente General Carlos Iniesta. Pero el proceso ha quedado "congelado" en la burocracia del Ejército.

Fuentes del Gobierno reconocieron alguna oposición por parte de los generales conservadores pero insistieron que las recomendaciones del gabinete, adoptadas técnicamente por el ministro del Ejército Teniente General Feliz Alvarez Arenas, serían aprobadas por el consejo superior del Ejército.

El Gobierno anunció el 2 de octubre que ambos generales pasaban a la reserva de conformidad con un decreto firmado por el Rey Juan Carlos.

Luego, en un cambio repentino, el Gobierno dijo que se había equivocado al decir que el Rey había expedido un decreto. Y señaló que el gabinete había pedido la clasificación de reserva para los dos generales.

Suárez, respaldado por el Rey, reemplazó a Díaz de Mendivil como Viceprimer Ministro después que el general, según se afirmó, expresó disconformidad con el programa de liberalización del Gobierno.

Iniesta Cano, ex jefe de la Guardia Civil, formada por 65.000 hombres, provocó la molestia de Suárez, expresaron las fuentes, con un artículo periodístico en que dijo que las reformas que proyecta el Gobierno estaban dañando al país.

Ambos generales están aliados con altos o oficiales que sirvieron con el generalísimo Francisco Franco durante la guerra civil. Los dos han sido apoyados por franquistas derechistas partidarios de una línea dura y especialmente por el periódico "El Alcázar", vocero de los veteranos de guerra del lado franquista.

Mientras tanto, Suárez convocó hoy a sesión al gabinete para preparar recomendaciones sobre el presupuesto al parlamento derechista.

Se dijo que el gobierno también se preparaba para presentar ante la asamblea conservadora de 561 miembros un borrador de ley para reorganizar las cortes y convocar a elecciones parlamentarias el año próximo.

Funcionarios del Gobierno han dicho que si las cortes rehusan aprobar el proyecto de ley sin cambios substanciales, pedirá al rey que apruebe la propuesta mediante decreto real. Este es un poder que le otorga la constitución.

Secuestraron a dos mujeres en Buenos Aires

BUENOS AIRES, 15 (IPS) - Dos mujeres jóvenes, fueron violentamente introducidas esta tarde en dos automóviles por un grupo de 9 o 7 hombres armados con pistolas 45, ante la mirada sorprendida de gran cantidad de público que se hallaba en la esquina de la avenida Córdoba y la calle San Martín, en pleno centro comercial de esta capital, informó la Agencia Noticias Argentinas.

Los hombres, vestidos de civil forzaron a las jóvenes a subir a un automóvil no obstante los gritos de auxilio de ellas. Ninguna de las personas que se encontraban en el lugar atinó a intervenir dada la actitud decidida de los hombres armados.

DEMOCRISTIANOS.- Viena (AP).- Cinco representantes de la Democracia Cristiana de España, reunidos en la ciudad de Viena donde fueron invitados por el Partido del Pueblo Austríaco también de tendencia democristiana (Radiofoto AP).

Catorce naciones estudiarán propuesta de Ford sobre limitación de armamento

WASHINGTON, D.C. 15 (AP).- Catorce naciones, incluso países comunistas, se reunirán la semana próxima en Londres para estudiar propuestas del Presidente Gerald Ford que tienen como fin contener la proliferación de las armas nucleares, dijeron hoy diplomáticos.

Médula de la propuesta de Ford es un proyecto para establecer una planta de reprocesamiento de combustible nuclear en Barnwell, Carolina del Sur, como centro internacional que pueda ser modelo de seguridad y salvaguardias contra tácticas ilegales.

Las fuentes dijeron que el costo de la transformación podría alcanzar los 500 millones de dólares.

Las conversaciones de Londres serán entre países que venden plantas o equipos para instalaciones de energía nuclear.

El grupo fue constituido en 1975 bajo iniciativa de los Estados Unidos e inicialmente estaba integrado por enviados, especialistas, de Estados Unidos, Gran Bretaña, Francia, Unión Soviética, Canadá, Alemania Occidental e Italia. Sin embargo, el grupo ya ha duplicado su nómina. Los nuevos son Alemania Oriental y Checoslovaquia, de Europa Oriental y Suecia, Suiza, Dinamarca y Bélgica.

Las reuniones han sido sostenidas hasta ahora en secreto y los países participantes nunca han divulgado listas completas de los gobiernos representados.

La primera tarea de los conferenciantes será examinar el progreso de sus intentos por controlar y regular el abasto de plantas de energía nuclear a países del Tercer Mundo y a otros en forma tal de asegurarse que las instalaciones no serán usadas para otros fines que los originales cuando fueron vendidas.

La conferencia, en ese contexto, necesitará admitir algunos fracasos.

Continúa una huelga de trabajadore de empresas eléctricas en Argenti

BUENOS AIRES, 15 (AP).- En abierto desafío al Gobierno militar, prosigue una huelga de trabajadores de empresas energéticas, y se registraron atentados con bombas que dejaron sin luz a suburbios industriales al sur de Buenos Aires.

Fuentes oficiales dijeron que la mayoría de unos 25.000 empleados del sector realizan un paro de "brazos caídos" por décimo día en sus oficinas, mientras que otros decidieron trabajar después de una intimación anoche del Gobierno.

El Gobierno exhortó a la normalización de los trabajos, bajo amenaza de aplicar una ley de seguridad laboral que impone condenas de hasta diez años de prisión.

Sin embargo, los informantes dijeron que el paro es total en la Compañía Italo Argentina de Electricidad (CIAE) y parcial en la Empresa Servicios Eléctricos del Gran Buenos Aires (SEGBA). Ambas empresas en las cuales el estado tiene la mayoría de las acciones, suministran energía eléctrica a Buenos Aires y sus alrededores.

La huelga se inició el miércoles, después del despido de unos 200 trabajadores del gremio de luz y fuerza, entre ellos 12 dirigentes nacionales y 50 delegados gremiales. Los huelguistas comenzaron a protestar por los despidos y por planes del gobierno de derogar leyes que favorecen al sector.

En medios oficiales se estima que estas medidas de fuerza son las más graves desde que un incruento golpe militar derrocó a la Presidenta Isabel Perón el 24 de marzo pasado.

Es el segundo conflicto laboral desde el golpe. El mes pasado la industria automotriz sufrió huelgas en demanda de mayores aumentos salariales mayores a los otorgados oficialmente. Los trabajadores retornaron a sus labores después de ser intimados por el Gobierno.

La situación se agravó hoy cuando un número no específicado de bombas dañó cámaras subterráneas de electricidad y causaron apagones en cinturones industriales al sur de Buenos Aires.

Las tareas estaban paralizadas en fábricas de las vecinas localidades de Quilmes Sarandí y Bernal y cuadrillas de trabajadores trataban de arreglar los desperfectos. Fuentes oficiales dijeron que esos trabajadores recibieron amenazas de muerte mientras cumplían con sus labores pero no dieron más detalles.

Se dijo también que el paro se había extendido a ciudades del interior del país, principalmente en Rosario, a 300 kilómetros al norte de aquí, donde anoche hubo dinamiteros en cár terráneas de SEGBA

No se inform arrestos ni otras m parte de las autorid tares que controla incidentes en ofic SEGBA e Italo en Bu

Por otra parte informó hoy que a una bomba en el domicilio del diri gremio de Luz y Fu Carlos Zanuzzi, en Zanuzzi se encontra esposa y dos hijos registraron víctimas.

Nuevo tratamiento pa los enfermos de cánc

CHICAGO, 15 (AP) - La aplicación de altas temperaturas en todo el cuerpo a 20 enfermos con cáncer avanzado provocó mejorías en más de la mitad de ellos, se informó en una reunión científica.

Los resultados del estudio fueron presentados en el congreso clínico del Colegio Norteamericano de Cirujanos, que se clausurará hoy, por el doctor James M. Larkin, profesor de cirugía de la Escuela de Medicina de Nuevo México, y del Hospital de la administración de veteranos, en albuquerque.

Larkin, y sus colegas, los doctores W. Sterling Edwards y Daniel E. Smith, anestesiaron a los pacientes. Luego hicieron subir la temperatura corporal a 42 grados centígrados por medio de la aplicación de tubos de gas caliente en los pulmones y envolviendo sus cuerpos con frazadas empapadas en agua caliente.

Larkin dijo en una conferencia de prensa que 14 de los enfermos envidenciaron la reducción o desaparición de los tumores. Además, dijo, para muchos de ellos mejoró la calidad del tiempo de vida que les restaba porque tenían menos dolores, y recuperaron apetito y peso después del tratamiento.

"Estamos muy entusiasmados con el resultado del tratamiento de los pacientes de cáncer con la terapia por calor", dijo.

A principios de este año se informó de resultados similares en otros 21 enfermos t el hospital de la adm de veteranos de Broc York, por el doct Leveen , que uti frecuencia para temperatura de los También fue estu aplicación de calor posible tratamiento en Edimburgo, E Newcastle Inglaterr

En el estudio México, el calor fu junto con otros tip tamiento, tales como terapia.

Larkin dijo qu vestigadores no conoc el mecanismo por el q influye en el cáncer. dijo, que el calor facil tración de las drog células cancerosas tímule la respu munológica del orga

Sin embargo, tod sabe que tipo de cánc receptivo al tratam calor. En el estud cluyeron cánceres d estómago, mama, melanoma.

Hasta el momento no se puede afirmar q tamiento haya curado de los pacientes, aunq ellos continúan viviend de 11 a 22 meses d efectuado el tratamie estaban en condicione das cuando se inici tamiento.

Lo más audaz

En formas y colores de hermosos y

ULTIMOS MODELOS DE BAÑO "CELITE"

3 UNICOS JUEGOS

REPRESENTACIONES GENERALES Y C.L. YANACOCHA 340-PRIMER PISO

Empresa Nacional de Fundiciones "ENAF"

REQUIERE LOS SERVICIOS PROFESIONALES DE UN INGENIERO SUPERVISOR DE OBRAS CIVILES CON EXPERIENCIA MINIMA DE TRES AÑOS PARA TRABAJOS EN OBRAS DE AMPLIACION DE PLANTAS METALURGICAS EN EL COMPLEJO METALURGICO DE VINTO, DPTO. DE ORURO.

LOS INTERESADOS DEBERAN PRESENTAR SUS ANTECEDENTES EN LA SECRETARIA GENERAL DE "ENAF" AV. VILLAZON 1966, 6TO. PISO, HASTA EL DIA LUNES 18 DE OCTUBRE DE 1976.

La Paz, Octubre de 1976

LA GERENCIA GENERAL

Diplomático

Por viaje vende sillones, cortinas, lámparas, cocina y estufas a kerosene, inglés. Referencias Avenida 14 de Septiembre 6237 Obrajes. Teléfono 83340 Sábado y Domingo 8:30 a 12 a.m.

H. Municipalidad de La Paz

Entradas para la Temporada Teatral

Se comunica al público en general que en vista de la inusitada demanda de venta de entradas para las funciones de la Cía. Zarzuelas, la Alcaldía desplegará una estricta vigilancia para evitar la reventa de entradas, advirtiendo al público que serán sancionadas y decomisadas las entradas tanto de los revendedores como del público que no adquiera sus entradas en la Boletería del Teatro Municipal.

La Paz, 13 de Octubre de 1976.

COBEE

COMPAÑIA BOLIVIANA DE ENERGIA ELECTRICA S.A. - Bolivian Power Co.

Se requieren los servicios de un TOPOGRAFO

Referencias Compañía Boliviana de Energía Eléctrica S.A. a Superintendencia de Personal, Plaza Venezuela Nº 106, Telf. 52232, Casilla 353.

Diplomático Vende

Por motivo de viaje se vende VAGONETA "VOL DL 145 1974-20.000 Kms. de recorrido, completam equipado, corona de montaña, amortiguadores ajusta perfecto estado. Referencias Teléfono: 29462.

•EQUIPOS Y PERSONAL ESPECIALIZADO.

•TRABAJOS GARANTIZADOS

•SISTEMA DE DIAGNOSIS.

.....A SU DISPOSICION

Este es el revolucionario sistema de mantenimiento para los automóviles VW: Diagnosis VW.

El sistema Diagnosis VW indica con precisión el estado de su VW por medio de aparatos técnicos, que garantizan con eficiencia el diagnóstico que hacen. Antes de poner la mano en su VW, el sistema Diagnosis VW le dice lo que necesita hacer.

Una garantía más de la Volkswagen para Ud.

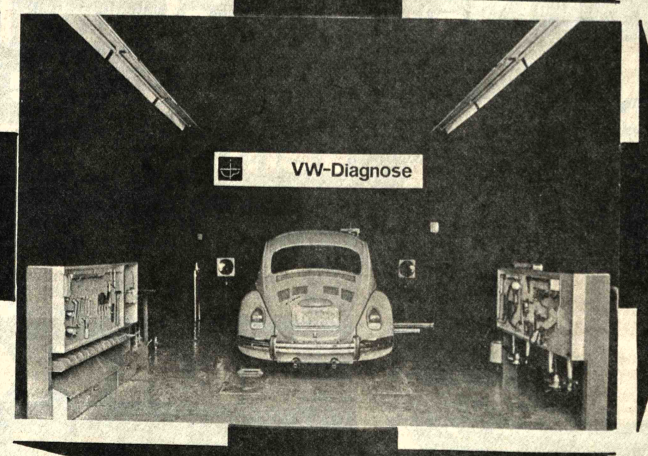

•Repuestos originales.

•Accesorios legítimos.

•Mano de obra calificada.

DISPONEMOS DE MOVILIDAD PARA TRASLADARLOS AL CENTRO DE LA CIUDAD.

HORARIOS

RECEPCION DE Hs. 8:30 a 9:15

RETORNO AL CENTRO Hs. 9:15

SUBIDA PARA ENTREGA (MERCADO Y YANACOCHA) Hs. 16:00

TALLER "EL ALTO"

HANSA LTDA. Taller VW "El Alto" carretera Oruro Km 3 Telf 59102

esperamos su visita personal.

Continúan investigaciones sobre el accidente de avión de línea cubana

ARACAS, 15 (AP).- Un ero no determinado de ados cubanos es in- gado por los servicios de gencia para determinar to- as posibles conexiones con venezolanos detenidos en dad como parte de la in- gación del accidente de un n de la Cubana de Aviación cayó al mar pereciendo 73 onas.

Las autoridades zolanas anunciaron anoche etención de Orlando Bosch, de un grupo de exiliados nos, y de otras personas en ión con las averiguaciones ccidente del avión, ocurrido emana pasada cerca del puerto de Barbados.

Fuentes de crédito indican en las últimas 24 horas han interrogados otros cubanos ados en Venezuela y que po- n tener alguna relación con ch. Sin embargo, las fuentes ales consultadas se abs- eron de confirmar o negar versiones. Cualquier no- ad será "comunicada tunamente", se dijo.

También sigue bajo arresto el investigador privado Luis Posada Carriles, venezolano nacido en Cuba, y descrito por la prensa local como uno de los más expertos agentes secretos que hay en Venezuela. Perteneció durante varios años al servicio venezolano de seguridad del estado, destacándose por su agilidad investigadora, según personas que lo conocen. Hace unos 14 meses estableció la oficina de "investigaciones comerciales e industriales", cuya licencia de funcionamiento fue cancelada ayer por el gobierno, sin dar ninguna explicación.

Fuentes oficiales informaron sin embargo que Posada habría recibido desde Puerto España, Trinidad, una llamada telefónica de los venezolanos Freddy Lugo y Hernán Ricardo Lozano, horas después de que se estrelló el avión de la Cubana de Aviación y antes de que fueran detenidos por la policía trinitaria. La fuente, que prefirió no ser identificada, se abstuvo de revelar el contenido de la conversación telefónica y negar o confirmar si esta fue grabada.

Tampoco se ha informado sobre la posible vinculación de Bosch con la investigación del accidente. Se dijo que Bosch entró a Venezuela con visa de turista y con un pasaporte falso costarricense.

Bosch ha sido vinculado con actividades anti-castristas en varios países, incluyendo Estados Unidos. Las autoridades venezolanas se han abstenido, al igual que la embajada de Estados Unidos, de comentar los informes que aseguran que se ha solicitado la extradición de Bosch a los Estados Unidos para interrogarlo en relación con la muerte del ex canciller chileno Orlando Letelier.

Letelier, Ministro del extinto Presidente Salvador Allende, murió en Washington cuando hizo explosión en su automóvil una bomba.

Informaciones oficiales indican que al ser allanadas las oficinas de Posada se encontraron "pruebas acerca de las vinculaciones entre los ciudadanos detenidos en el exterior y dicha empresa, así como documentación y equipos relacionados con el caso".

Sin embargo no se menciona qué clase de pruebas y equipos fueron los hallados. Las investigaciones que realiza la Dirección de los Servicios de Inteligencia y Prevención (DISIP), organismo de seguridad del Estado, se efectúan con gran reserva. El Gobierno venezolano ha expresado que Lugo y Lozano volaron en el avión de la Cubana de Aviación entre Puerto España y Barbados, donde desembarcaron. El avión DC-8 continuó viaje hacia Cuba estrellándose minutos después de despegar del aeropuerto de Barbados.

El piloto del avión informó a la torre del aeropuerto que se había producido una explosión a bordo. Luego éste cayó al Mar Caribe. Lugo y Lozano regresaron a Trinidad y fueron detenidos en un hotel del centro de Puerto España.

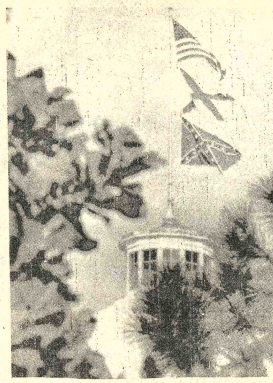

DIECISIETE AÑOS DESPUES.- Montgomery 15 (AP).- La bandera norteamericana ondea sobre el Capitolio estatal de Alabama por primera vez en 17 años. El Gobernador Wallace ordenó que se izara la enseña nacional. (Radiofoto AP).

Autoridades eclesiásticas de Brasil condenaron el asesinato de un jesuita

RIO DE JANEIRO, 15 (AP). Las autoridades eclesiásticas en todo el Brasil condenaron hoy el asesinato el lunes de un sacerdote jesuita en una comisaria policial rural, mientras el misionero de 39 años era sepultado en una población de el estado de Mato Grosso.

El Ministro de Justicia envió un grupo especial de investigación a la población donde ocurrió el crimen y la conferencia nacional de obispos brasileños dijo en una declaración que el Presidente Ernesto Geisel se ha interesado personalmente en el asunto.

El Padre Joao Bosco Penido Burnier, que trabajó durante diez años en el interior del vasto estado de Mato Grosso, era miembro de una familia vinculada al aparato político y militar del país.

No será concedido este año el Premio Nóbel de la paz

OSLO, 15 (AP) - El Comité del Premio Nóbel del Parlamento noruego ha decidido no conceder este año el Premio Nóbel de la Paz.

El premio, por un equivalente de 160.000 dólares (618.000 coronas suecas) quedará en reserva para 1977, expresó el Comité en una declaración aquí hoy.

El hecho de que el Comité del Premio Nóbel haya decidido no concederlo este año suscita automáticamente la cuestión del dinero que queda en reserva para el año próximo.

El Comité podrá en esa oportunidad decidir primero quién será el galardonado ese año y luego tendrá la posibilidad de utilizar también el dinero reservado del año anterior.

En otras palabras, el Comité podrá en 1977 premiar a dos candidatos que merezcan la distinción.

Esta no es la primera vez que algo similar sucede en la historia de los Premio Nóbel de la Paz. Ha pasado diez veces desde la Segunda Guerra Mundial, la última en 1972.

Si en 1977 el Comité del Nóbel decide conceder solamente el premio Nobel de ese año, el dinero correspondiente a 1976, ira a engrosar el fondo principal de la Fundación Nóbel.

En seis de las diez ocasiones anteriores en que el premio ha sido reservado para el año siguiente desde la Segunda Guerra Mundial, ha terminado engrosando los fondos del Nóbel.

En 1953, sin embargo, el doctor Albert Schweitzer recibió el premio de 1952 , y en 1961 Albert Lutuli recibió el que quedo reservado de 1960.

Otro ejemplo bien conocido es el del norteamericano Linus Pauling que fue galardonado en 1963 con el premio de 1962.

De acuerdo con los estatutos de la fundación Nóbel, el premio tiene que ser concedido al menos una vez cada cinco años.

Cuba denunciará convenio sobre piratería aérea

MEXICO, D.F. 14 (AP).- El Primer Ministro cubano Fidel Castro anunció hoy que su país denunciará el convenio sobre piratería aérea firmado en Estados Unidos el 15 de febrero de 1973, informó hoy la agencia oficial de Cuba Prensa Latina.

Castro, hablando en homenaje a las 73 víctimas que murieron al explotar cerca de Barbados un avión de la empresa cubana de aviación, dijo que el acuerdo con Estados Unidos "no puede sobrevivir a este brutal crimen".

Cuba y Estados Unidos llegaron al convenio, cuando decenas de vuelos norteamericanos civiles eran desviados con frecuencia a Cuba por izquierdistas o simpatizantes de Castro.

Hoy en la historia

POR THE ASSOCIATED PRESS

Hoy es sábado 16 de octubre, el día 290 de 1976. Faltan 76 días para terminar el año.

1756. Fuerzas inglesas bajo el mando de Robert Clive marchan contra el Nabab de Bengala, India.

1793. Ejecución de María Antonieta de Francia.

1806. Comienzo de la guerra turco—rusa

1813. Napoleón es derrotado en la "Batalla de las Naciones" en Leipzig.

1815. Napoleón desembarca como exiliado en la isla de Santa Elena.

1817. Fusilan en angostura por rebeldía y cumpliendo órdenes de Bolívar al General venezolano Manuel Carlos Piar.

1840. Nueva Zelandia se convierte en colonia de Inglaterra.

1865. Muere Andrés Bello, una de las glorias de Venezuela.

1900. Inglaterra y Alemania firman el tratado de Yangtze para prevenir agresión de China.

1912. Rebeldes mexicanos bajo Porfirio Diaz ocupan Veracruz.

1916. Fuerzas aliadas ocupan Atenas.

1942. Huracán deja saldo de 11.000 muertos en Bengala, India.

1949. Termina guerra civil griega.

1961. Asesinan a Ali Khan, Primer Ministro de Paquistan.

1962. Cese de hostilidades en el Congo.

1963. El Presidente Tito de Yugoslavia llega a los Estados Unidos como enviado oficial del gobierno.

1964. China anuncia que probó su primera bomba nuclear, el lider laborista Harold Wilson es designado Primer Ministro de Inglaterra; Alexis Kosygin, nuevo Primer Ministro soviético, forma Gobierno después de la deposición de Nikita Kruschev.

1969. Los Estados Unidos rechazan oferta comunista de sostener conversaciones de paz excluyendo al Gobierno de Saigón.

1970. Anuar Sadat sucede como Presidente de Egipto al fallecido Gamal Abdel Nasser.

Cumpleaños de hoy :

Ben Gurion, ex Primer Ministro israeli (1896—1974) ; Henry Avendish, científico inglés, (1731—1810) Arnold Bocklish, artista suizo (1827—1901).

Pensamiento para hoy.

"Es mejor ser estúpido igual que todos los demás a ser talentoso como nadie" Anatole France, escritor francés, (1844—1924).

Se vende Propiedad Algodonera en Santa Cruz

A 100 Km. de la ciudad, sobre camino carretero a Cordillera y estación de ferrocarril.

Extensión 5.400 Has. 800 en cultivo.

Completamente mecanizada (tractores, cosechadoras, caterpillar, etc.).

Infraestructura de apoyo terminada (viviendas para personal permanente y temporario, oficinas, luz, agua, fábrica de ladrillos y pista de aterrizaje)

Para posibles compradores se ofrece financiamiento externo.

Referencias en La Paz teléfono 61416, en Santa Cruz teléfono 2-1.000, hotel Bolivia, Sr. Ribera.

Sociedad Anónima "VOLCAN"

RECOMIENDA A SUS CLIENTES EFECTUAR EL PAGO DE SUS FACTURAS ATRASADAS HASTA EL DIA 30 DE NOVIEMBRE DEL AÑO EN CURSO, A FIN DE EVITAR LA PUBLICACION DE SUS NOMBRES EN LA PRENSA.

Ministerio de Asuntos Campesinos y Agropecuarios

Instituto Nacional de Colonización

Se requieren los servicios de maestros con experiencia y conocimientos en manejo y mantenimiento de una maestranza de carpintería.

Los interesados deberán presentarse en la Jefatura del Departamento de Producción y Explotación, 5º. piso del edificio "Lic. Francisco Bueno", ubicado en la calle Junín esq. Indaburo.

RELACIONES PUBLICAS

En Villa Fátima

o alrededores compro terreno de 1.500 metros o más. Teléfono 58835 y 40752 en horas oficina Sr. Denis.

FILTROS "FRAM"

Calidad Mundial

Para aceite, gasolina y diessel, en todas las marcas de vehículos y motores en general.
Precios sin competencia en el país.
Compre en las principales casas del ramo.

Distribuidor exclusivo para Bolivia:

PROMOTORA PAULISTA

LA PAZ - Alto de la Alianza 626 - 2do. piso. Casilla 2234
Av. Manco Kapac 450 - Tel. 20080
SANTA CRUZ - Calle Warnes 32 Tel. 21166 - Casilla 2173

JAPAN AIR LINES

LINEA AEREA JAPONESA

anuncia el nombramiento como Agente General de Ventas en Bolivia de:

BOLIVIAN SERVICE LTDA.

Calle Potosí 1320
Cajón Postal (P.O. BOX) 4798
Teléfono: 2-1818
La Paz, Bolivia

JAL

Sociedad Interamericana de Prensa eligió autoridades

WILLIAMSBURG, VIRGINIA, 15 (AP).- La Sociedad Interamericana de Prensa (SIP) eligió esta noche a sus nuevas autoridades en un ambiente tenso por la disputa surgida en torno a la segunda vicepresidencia entre Luis Teófilo Nuñez, de "El Universal" de Caracas, y Germán E. Ornes, de "El Caribe" de Santo Domingo. Pero prevaleció la cordura y el interés en la unidad de la organización renunció el candidato venezolano para mantener, como dijo, "la cohesión de nuestras fuerzas en estos momentos en que debemos combatir muchos peligros en defensa de la libertad de prensa y la libertad del pensamiento".

La asamblea eligió primero a Juan S. Valmaggia de "La Nación" de Buenos Aires, como nuevo presidente de la sociedad; a Argentina S. Gil de "El Mundo" de San Juan, Puerto Rico, como primer vicepresidente y a German Ornes segundo vicepresidente.

Secretario fue elegido Horacio Aguirre del "Diario Las Américas", y Luis Teófilo Nuñez fue elegido tesorero.

La designación de Nuñez para ese cargo fue entusiastamente aplaudida por todos los asistentes como un premio a su caballeresca actitud de renunciar en aras de la unidad de la sociedad.

WILLIAMSBURG, VIRGINIA, 15 (AP).- El nuevo Presidente de la Sociedad Interamericana de Prensa (SIP), Juan Valmaggia de Argentina, aceptó hoy el cargo que le confirió la asamblea anual de la organización "para asegurar la libertad de prensa y el derecho del pueblo a ser informado".

En su discurso de aceptación, el asesor de dirección de La Nación de Buenos Aires, resaltó los vínculos entre periodismo y libertad y reseñó la vocación de América Latina hacia la prensa libre, reconociendo empero la dificultad de la tarea del organismo rector continental.

"La conquista de la libertad no es el resultado previsible de un esfuerzo determinado -dijo-, sino la consecuencia de un afanoso bregar constante en que la libertad se afirma merced a pasos sucesivos, a sacrificios que a veces son heroicos y hasta sangrientos, pero que en definitiva afirman el concepto de Croce al concebir la historia como "la aventura de la libertad".

Valmaggia añadió que "en esa aventura espiritual, al SIP ha ocupado desde hace años una posición destacada y que le ha valido calumnias e incomprensión".

Afirmó que en su calidad de nuevo presidente de la SIP se comprometía a "mantenerse en la línea que le marca una historia gloriosa, fiel a esa "aventura" que en el terreno de la prensa es la razón misma de ser de la actividad que hemos abrazado como la más cabal expresión de nuestro amor por la libertad en todas sus formas".

Valmaggia elogió a la gesta de la independencia norteamericana y destacó "la deuda que el resto de América tiene con los fundadores de esta gran nación, con sus instituciones y con su contribución al progreso de la humanidad y a la defensa de sus grandes ideales".

"Es larga la nómina de escritores y hombres públicos latinoamericanos que se inclinaron sobre el desarrollo norteamericano para desentrañar sus razones y mostrar su ejemplo", dijo.

Destacó entre ellos a los héroes argentinos Domingo Faustino Sarmiento y Manuel Belgrano.

Valmaggia agregó que, pese a "eclipses en la vigencia de nuestra libertad sustancial... subsiste el amor de la América Latina por la libertad, su lucha constante afrontada a menudo con heroicos sacrificios".

El nuevo Presidente de la SIP aludió también a la inquietud provocada por "una ola terrorista que tiene raíces más allá de las propias fronteras". Mencionó el secuestro y asesinato del director de El Día de La Plata, Argentina, David Kraiselburd. "Esperemos que esa inquietante situación desaparezca pronto".

PREMIO DE SIP.- Williamsburg, (AP).- Bruce Handler, corresponsal de Washington Post-Newsweek en Río de Janeiro,recibe el premio Tom Wallace-SIP durante una de las reuniones de la Sociedad Interamericana de Prensa (Radiofoto AP).

Presidente de México hizo referencia a la agonía de varios países del Tercer Mundo

PARIS, 15 (AFP). El Presidente mexicano Luis Echeverría señaló que "varios países en vías de desarrollo estan realmente agonizantes" en declaraciones exclusivas hechas al influyente diario Parisiense Le Monde publicadas hoy aquí.

Dentro de dos meses aproximadamente, Echeverría será sustituído por el Presidente electo José López Portillo y a partir de entonces el actual presidente se propone trabajar en el centro de estudios económicos y sociales del Tercer Mundo, fundado por él e inaugurado en México en septiembre último

El Presidente mexicano negó que pudiese actualmente hablarse de un diálogo norte—sur ni de países en vías de desarrollo.

"Un gran número de países llamados en vías de desarrollo estan realmente agonizantes y cayeron en el círculo vicioso del subdesarrollo", y en la involución, declaró Echeverría a Le Monde.

Cinco países árabes y resistencia palestina se reunirán hoy en Ryad

EL CAIRO, 15 (AFP).- Cinco países árabes y la resistencia palestina se reunirán mañana sábado en Ryad en una conferencia convocada por el Rey Khaled de Arabia Saudita , mientras subsiste la incertidumbre sobre la cumbre que debía comenzar el lunes próximo en El Cairo.

Los jefes de Estado del Líbano, Egipto, Kuwait, Arabia Saudita y Siria confirmaron su decisión de asistir a la reunión de Ryad para buscar una solución definitiva a la guerra civil libanesa que provocó más de 45.000 muertos en 18 meses de combates.

La conferencia de Ryad puede convertirse en un éxito diplomático para Arabia Saudita si consigue sentar en torno de la misma mesa de negociaciones a los presidentes de Siria y Egipto, Hafez El Assad y Anuar El Sadat, enfrentados desde hace relación al conflicto

Aún existen embargo, sobre la p de Assad, que hace horas provocó el vir de la cumbre de El vista para el lu anunciar que representar por su

La convocato conferencia de F firmada esta mañan binete real de Arab constituye al pare fuerzo desesperado Khaled para re consecuencias de u confrontación de alto Cairo.

También se ig conferencia de R plazará la cumbre d se convertirá en un reconciliación neces los jefes de Estado á de concurrir a la cap

El Canciller ira Chatib se inclinó segunda hipótesis.

El Secretario Ge Liga Arabe, Mahm acogió favorablemen tiva de Arabia Saudi que la gravedad de l en El Líbano "requie de alto nivel".

La reunión precisó, "constituye tiva importante que vorecer la realizac diálogo árabe en el m vel".

Episcopado chileno apoya a la "Biblia Latinoamericana"

SANTIAGO DE CHILE, 15 (AP) - La polémica producida en Argentina en torno a la denominada "Biblia Latinoamericana" ha repercutido en Chile, con una declaración del Episcopado Nacional que expresó su apoyo al obispo chileno que aprobó la controvertida obra.

La declaración episcopal siguió a otra del propio Obispo, monseñor Manuel Sánchez , quien hace dos días rechazó las acusaciones de que dicha Biblia tuviera un contenido marxista, como lo han señalado sectores conservadores del clero argentino.

El apoyo de la conferencia episcopal chilena, que representa a todos los obispos del país, está expresado en una declaración de cuatro párrafos dada ayer a la publicidad

"Apoyamos plenamente al señor Arzobispo de Concepción, monseñor Manuel Sánchez quien ha dado el imprimatur a esa publicación previo minucioso estudio de los especialistas en la sagrada escritura", señaló el documento.

Agregó que la mencionada Biblia "es una traducción que no tiene interpretaciones contra la fe o la moral " y que sus diez ediciones, con un total de 800.000 ejemplares para el continente "han tenido gran aceptación entre los fieles".

"Lamentamos profundamente esta campaña que puede hacer tanto daño al pueblo cristiano que tiene en la Biblia Pastoral un excelente alimento para su espíritu", añadió.

Monseñor Sánchez, a cargo de la diócesis de Concepción, tercera ciudad en importancia del país, 500 kilómetros al sur de Santiago, había fijado su posición mediante una extensa declaración motivada por las informaciones del exterior, según explicó.

Reconoció que las notas adicionales estaban referidas "a personas, temas, hechos y situaciones contemporáneas", pero sin identificarse "con slogans de actualidad.

Simpatía hacia los Reyes España en su visita a Cara

CARACAS, 15 (AFP). Con prudencia y simpatía rea hoy representantes de las diversas corrientes políticas ve ante la visita de ocho horas que realizará esta tarde aquí España, Juan Carlos Primero.

Al mismo tiempo, el centro catalán recordó el fusila Luis Companys, Presidente de la generalidad de Cataluña hace 36 años a manos del franquismo y el comité venezol independencia de Canarias repudió la visita "del rey B

El ex canciller social demócrata venezolano, Marco Briceño, indicó que la visita del Rey Juan Carlos ti Venezuela una importancia no sólo histórica sino política realiza "en momentos en que el pueblo español quiere un

Se recordó que el líder máximo de Acción Democrát Presidente Rómulo Betancourt, fue siempre uno de los dorosos enemigos del franquismo en Venezuela y partida restauración democrática y republicana en España.

Falcon Briceño y el actual Presidente venezolano Andrés Pérez, son miembros de acción democrática.

Barum

Introduce sus famosas llantas a precios sin competencia

Para AUTOMOVILES y CAMIONES

APROVECHE...!

¡ésta extraordinaria oportunidad...!!

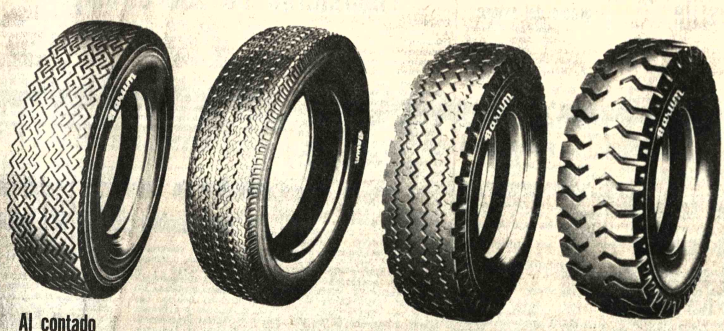

Al contado

LLANTAS	1 PIEZA $b.	2 PIEZAS $b.	DE 4 PIEZAS POR DELANTE $b.
1,55 — 14	300.—	290.— c/u.	280.— c/u.
5,60 — 14	305.—	295.— c/u.	285.— c/u.
5,90 — 14	310.—	300.— c/u.	290.— c/u.
7,00 — 14	590.—	570.— c/u.	550.— c/u.
5,60 — 15	360.—	350.— c/u.	340.— c/u.
5,90 — 15	365.—	355.— c/u.	345.— c/u.
6,70 — 15	570.—	550.— c/u.	530.— c/u.
6,00 — 16	670.—	650.— c/ú.	630.— c/u.
6,50 — 16	730.—	710.— c/u.	680.— c/u.
7,50 — 16	1.400.—	1.350.— c/u.	1.300.— c/u.
7,50 — 20	1.800.—	1.750.— c/u.	1.700.— c/u.
8,25 — 20	2.300.—	2.200.— c/u.	2.100.— c/ú.
9,00 — 20	2.400.—	2.300.— c/u.	2.200.— c/u.
10,00 — 20	2.800.—	2.700.— c/u.	2.600.— c/u.
11,00 — 20	3.300.—	3.200.— c/u.	3.100.— c/u.
12,00 — 20	3.900.—	3.800.— c/u.	3.700.— c/u.

CONSULTE

SKOBOL S.A.

LA PAZ, ORURO, COCHABAMBA, SANTA CRUZ, TARIJA, TRINIDAD, SUCRE, POTOSI, CAMIRI, RIBERALTA

Casa Argentina

CONCIERTO DE CAMARA
HOMENAJE A LA FUNDACION DE LA CIUDAD DE LA PAZ.
AUSPICIA MISION NAVAL ARGENTINA
Hoy, sábado 19,30 horas
6 de Agosto 2535
ENTRADA LIBRE.

Residentes Larecajeños

Conmemorando el Sesquicentenario creac de nuestra provincia el Centro de Acc "LARECAJA" se complace en invitaries a la g Peña Folklórica que se realizará el día de hoy bado 16 a horas 19.30 en el restaurant confit de la calle Batallón Colorados (Planta Baja Cine 16 de Julio)

Dr. Hernán Rivero Presidente

Gustavo Sánchez Sec. Psa. y Pg

ENTRADA LIBRE

Corporación de Desarrollo de Oruro Concurso de Méritos

(Para Ingenieros Agrónomos)

La Corporación de Desarrollo de Oruro convoca a concurso de méritos a los profesionales Agrónomos, para los siguientes cargos:

— DOS INGENIEROS INVESTIGADORES CON EXPERIENCIA EN PREPARACION Y EVALUACION DE PROYECTOS AGROPECUARIOS.

— UN INGENIERO AGRONOMO CON EXPERIENCIA EN EL MANEJO DE GRANJAS AGRICOLAS Y CONOCIMIENTOS BASICOS DE CONTABILIDAD AGROPECUARIA, CON RESIDENCIA EN CARACOLLO (CENTRO AGROPECUARIO PARA EL DESARROLLO DEL ALTIPLANO).

bajo las siguientes condiciones:

— TENER TITULO EN PROVISION NACIONAL
— ACREDITAR UNA EXPERIENCIA MINIMA DE DOS AÑOS.
— PRETENSIONES DE SUELDO.

Los interesados podrán presentar sus solicitudes, acompañando su CURRICULUM VITAE y otros documentos que crean convenientes, a la Secretaría General de CORDEOR, hasta el 1º. de noviembre del año en curso a Hrs. 18.oo.

RELACIONES PUBLICAS CORDEOR
Oruro, octubre de 1976.

Ministerio de Educación y Cultura
Dirección General de Educación
Invitación

La Dirección General de Educación f intermedio de la oficina Técnica Nacio de Educación Física y Deporte Escol tiene el agrado de invitar a los señor Profesores de Educación Física y estudia tes del Nivel Medio, asistir a las explic ciones y demostraciones de diferent pruebas atléticas a cargo de atletas alem nes de jerarquía y algunos campeon mundiales, que se efectuará el día mart 19 del presente mes a horas 14:00 en pista atlética de Irpavi.

El grupo de Profesores que participó los Juegos Nacionales deberán presentar debidamente uniformados (busos bla cos,.

La Paz, 16 de octubre de 1976

DEPARTAMENTO DE RELACIONE PUBLICAS Y PRENSA

Dirección General de la Renta Interna
Administración Distrital "I" de La Paz
2o. Aviso de Remate de Inmuebles

El Administrador Distrital "I" de la Renta Interna, ha señalado para el día 29 de octubre del presente año a horas 15:30 y siguientes, para el verificativo de la venta en subasta pública de los inmuebles embargados dentro de los diferentes procesos coactivos seguidos contra contribuyentes deudores de impuestos fiscales sobre la base del avalúo pericial y catastral, de acuerdo a la relación y detalle que sigue:

Nº.	Propietario	Ubicación inmueble	Causa		Valor
1.-	Carmen Rosa Vda. de Monroy	Av. Perú esq. Larecaja	N/C. 9677	$b.-	191.131.-
2.-	Alfredo Belmonte y Sra.	Alto Caiconi Chinchaya	Sucesión	"	418.000.-
3.-	Gregorio Mamani y Sra.	Alto San Pedro Pasancari	Sucesión	"	400.000.-
4.-	Edgar Iturri	Urban. Chasquipampa	Sucesión	"	3.640.-
5.-	María Neptalí Illanes	Casimiro Corrales 1089	P/C. 774/75	"	103.130.-
6.-	Nicanor Zapata Rivero	Juan Granier 912	Sucesión	"	113.781.-
7.-	Alcira Sánchez de Rivero	Plaza Frías 1541	N/C. 0534	"	340.390.-
8.-	Francisca Tancara	Huyustus 1027	Sucesión	"	85.791.-
9.-	Pedro y Fridel Calancha	Av. La Bandera	P/C. 7464	"	568.244.-
10.-	Ernesto Jordán F.	Canónigo Ayllón 1251	Sucesión	"	35.000.-
11.-	Simón Barrera (Sucesores)	Sagárnaga Esq. Linares	Sucesión	"	345.167.-
12.-	Paula Paye Vda. de Yahuita	Suc. Av. Vásquez 502	Sucesión	"	75.000.-
13.-	Carlos Gallardo	C. Landaeta 375	N/C. 10915	"	372.880.-
14.-	Bar Restaurant Marabú	Av. Armentia 419	N/C. 09899	"	114.662.-

Los interesados en dicho remate, deberán ocurrir el día y hora señalados anteriormente al hall principal de la Dirección General de la Renta, calle Ballivián Nº. 1333, previo empoce del 5% de ley sobre el valor catastral de cada inmueble.

Mayores informes podrán ser obtenidos en la Sección coactiva de la Administración Distrital de la Renta (2º piso) .

La Paz, 15 de octubre de 1976.
ADMINISTRACION DISTRITAL "I"
DE LA RENTA INTERNA
NESTOR ORTUÑO OLIVER
Administrador Distrital

J.C.H.A.

ro Calvo Galindo

Banco Mundial no tiene fondos ra otorgar más créditos blandos

Bolivia quedó marginada de estos préstamos

Preocupación por problemas económicos-financieros

El Ministro de Finanzas, Lic. Carlos Calvo Galindo, informó que el Banco Mundial no dispone de recursos financieros para otorgar créditos blandos, generalmente concedidos a países en vías de desarrollo.

El ministro retornó de Manila, Filipinas, donde asistió a la reunión conjunta del Banco Mundial y el Fondo Monetario Internacional, en la que estuvieron presentes los Ministros de Finanzas y presidentes de bancos centrales de la mayoría de los países miembros de los dos organismos mundiales.

Dijo que, en la reunión, los asistentes estudiaron la economía mundial, que confronta graves problemas debido a que los países industrializados han dejado de otorgar créditos grandes a los organismos mundiales de crédito.

Explicó que existe preocupación en todos los países, compartida por el propio Presidente del Banco Mundial, Robert McNamara, por asegurar que el Banco tenga recursos financieros para cumplir su objetivo de ayudar a los países en vías de desarrollo.

RECURSOS BLANDOS

Informó que los recursos de tipo concesionario o blando, utilizados por los países más pobres del mundo, están agotados.

"Bolivia no podrá obtener ya estos créditos ni ningún otro país sudamericano, porque ya no hay fondos financieros", afirmó.

Por otra parte, dijo que actualmente el Banco Mundial sólo dispone de fondos normales, cuya tasa de interés difiere de otros que se obtienen de fuentes de tipo comercial.

Explicó que los recursos normales del Banco son otorgados a una tasa de interés fija del 8.9 por ciento y un plazo de 20 años; en cambio, los créditos comerciales son otorgados a menor interés, pero el plazo es 5 a 8 años.

"Aun en los recursos normales del Banco Mundial hay escasez, pero nosotros estamos calificados para obtener estos fondos porque nuestra economía estable y positiva así lo permite".

III VENTANILLA

En igual forma -dijo el Ministro- los recursos de la Tercera Ventanilla, que otorgó el crédito para el Proyecto Ingavi, están agotados y sólo quedan recursos normales cuya tasa de interés es comercial.

Indicó que los únicos fondos que quedan para los países en desarrollo son los del Banco Interamericano de Desarrollo, con una tasa de interés del dos por ciento y 30 años plazo.

PREOCUPACION

El Ministro informó que, durante la misma reunión, se puso de manifiesto la preocupación que existe por los problemas económico-financieros del mundo industrializado.

Sobre el particular dijo: "la problemática del mundo más pobre es dramática y su desarrollo normal está condenado a perecer".

Manifestó que la inflación y la crisis energética siguen siendo los principales problemas de los países industrializados, entre ellos Estados Unidos; no así de Alemania y Japón, que tienen excedentes en su balanza de pagos.

Dijo que, para nosotros y en vista de que nos autoabastecemos y exportamos en parte gas y petróleo, es posible cubrir el déficit y agotamiento de los recursos blandos y recurrir a fuentes de tipo comercial.

NFERENCIA DE .- El Ministro de s, informó que el undial no dispone de para otorgar créditos estinados a los países e desarrollo. Afirmó e preocupación en el por los problemas co-financieros que a los países inados, que han ressus préstamos a los nos de crédito inal.

e realizará en el Brasil un eminario de cooperativismo

).- Varios sectores del tivismo enviarán nes a un seminario laicano de intercambio ivo a realizarse mente en el Brasil.

e informó en medios de ituciones en La Paz, dio cuenta también de elegación nacional esconformada por tantes o dirigentes vistas de varios dis-

ferido seminario estará do por la Organización operativas de América Asociación de Orienlas Cooperativas, ción de Cooperativas as, Organización de Americanos y Funredrich Neumann.

eminario se llevará a la ciudad brasileña de capital del Estado de desde el 8 al 12 de novenidero.

temas a tratarse son según los informantes, ellos los referentes al las cooperativas del te en los procesos de ión, el estudio de los diproblemas de las ivas y las posibilidades ectivas que tienen en el io internacional, inio comercial entre los operativos, mecanismos ernización de los sisooperativos.

trascendencia del tivismo en los países laericanos y su aporte a los programas de lo, merecerá especial estudio por los participantes de esa reunión.

Lo anterior se relacionará también con entidades internacionales como Pacto Andino, Banco Interamericano de Desarrollo y otras de carácter regional.

La delegación cooperativista boliviana que vaya al Brasil llevará planteamientos concretos sobre sus problemas y experiencias, para lo que se realizarán reuniones de análisis.

CONIF protesta por detención de Bertha Alexander de Alvéstegui

- La Confederación Nacional de Instituciones Femeninas expresa su protesta por la detención de la señora Bertha Alexander de Alvéstegui, socia de esa entidad, Directora Municipal de Cultura de La Paz y presidenta del Círculo de Mujeres Periodistas, acaecida el lunes pasado, Día de la Mujer Boliviana.

La nota de CONIF, firmada por cuarenta y cinco representantes de instituciones, señala textualmente que: "La orden de detención fue dada por el Subcontralor de la República, por supuestas deudas de la señora Bertha Alexander de Alvéstegui de las que se ha hecho cargo, por remate público, la Empresa "El Siglo"; despues del asesinato de los padres de la señora Alvéstegui, ella se hizo cargo de una empresa prácticamente quebrada y que fue adjudicada, públicamente, a la Empresa Editora que se menciona anteriormente".

Concluye la nota con el siguiente párrafo: "Lo que repudiamos es la forma vejatoria en que se ha atropellado a la señora Bertha de Alvéstegui y a toda su familia en un día consagrado a la mujer y a una hora en que la intimidad y el descanso familiar son respetados como uno de los Derechos Humanos consagrados universalmente. CONIF hace llegar a la señora Bertha de Alvéstegui su franco apoyo y sincero sentimiento por el vejamen sufrido".

ACLARACION

En una carta que dirige al director de radio "Nueva América", Bertha Alexander de Alvéstegui agradece el comentario realizado en el programa "Sepa Usted" de esa emisora. En el parráfo final de la nota, aclara que su detención "no fue determinada por orden judicial, como equivocadamente se comentó; las instrucciones fueron impartidas directamene por el Sub-Contralor General de la República".

Banco Mundial tendrá oficina en Bolivia

El Ministro de Finanzas, Lic. Carlos Calvo Galindo, anunció que el Banco Mundial instalará una oficina en Bolivia y tendrá como autoridad un representante residente, al igual que otros organismos internacionales.

Manifestó que durante su estada en Manila "logró que las autoridades del Banco accedan a instalar dicha oficina", que sería la segunda en este continente.

"La única oficina que tiene el Banco Mundial en Sudamérica està en Colombia y la que se instalará en Bolivia será de mucho beneficio para estrechar y coordinar más nuestras relaciones con el organismo mundial", afirmó.

omibol envió edicamentos Santa Cruz

Corporación Minera de envió ayer a Santa Cruz nes de medicamentos con a las víctimas del acde aviación ocurrido en dad.

acuerdo al informe cionado en esa empresa el embarque de los mentos pesa una tonelada y

ONACION.- La colectividad árabe en La Paz, por intermedio de sus representantes, Atala a, Cónsul General del Líbano; Antonio Asbún, Nahim Safar y Oscar Handal, entregó al Presie del Comité de Defensa Civil y Ministro de Defensa Nacional, Gral. René Bernal Escalante, 000 pesos como contribución para las necesidades de las víctimas del accidente de aviación de a Cruz. El titular de Defensa agradeció, a nombre del gobierno, el gesto de solidaridad de la nia árabe, mientras que los representantes de estos residentes en La Paz dijeron que están toente identificados con el pueblo boliviano.

a Cruz Roja Departamental realizará una gran MARATON RADIAL el día 21 de octubre y recaudará fondos para la GUARDERIA INFANTIL del Hospital General de Miraflores.

Ingresó a cuarto intermedio la segunda reunión del CIE

La Segunda Reunión del Consejo Internacional del Estaño, que se realizaba en Londres, ingresó a un cuarto intermedio hasta el 6 de diciembre.

Según información proporcionada en el Ministerio de Minería, la reunión no consideró la revisión de la escala de precios que Bolivia había propuesto en el temario.

Los delegados de los países productores y consumidores deberán presentar hasta el 6 de diciembre datos sobre costos, estadísticas y producción al Comité de Costos y Precios.

Ese Comité ha sido creado para estudiar la evolución de los precios y puede hacer recomendaciones a la presidencia del Consejo Internacional del Estaño para que se hagan correcciones en la escala de precios.

AMBULANCIA PARA PANDO.- El Ministro de Previsión Social y Salud Pública, Cnl. Jorge Torres Navarro, al centro, entregó ayer una ambulancia con destino a la Unidad Sanitaria de Pando, con sede en Cobija. El encargado de recibirla fue el Prefecto de Pando y Presidente de la Corporación de Desarrollo Regional del Noreste, Capitán de Corbeta Alberto Saenz Klinsky, en un acto cumplido en el Ministerio del ramo, al que asistieron numerosos residentes pandinos en La Paz. La entrega de la ambulancia, totalmente equipada para su servicio, es parte del convenio suscrito entre UNICEF y el Gobierno de Bolivia a través del Ministerio de Salud Pública.

Conferencia del CIAT estableció las clases de morosidad fiscal

La XVII Conferencia Técnica del Centro Interamericano de Administración Tributaria, a través de la Comisión "C", logró definir el concepto y las clases de morosidad fiscal o tributaria.

De acuerdo a las conclusiones de la Comisión, se elaboraron dos definiciones: la primera, ya aprobada, y la segunda estudiada por las autoridades del CIAT respecto a su aplicación en los países miembros.

La primera definición se llama "mora por deuda cierta", que se produce ante la falta de pago oportuno de los créditos fiscales con responsable identificado. Esta definición fue aprobada por la Conferencia.

La segunda definición, sobre morosidad fiscal o tributaria, en estudio, expresa que se incurre en mora fiscal en el momento en que, de acuerdo con la legislación tributaria imperante, el contribuyente y/o responsable incumple las normas o deberes por ésta establecidos.

CLASE DE MOROSIDAD

Según las dos anteriores definiciones, la Conferencia Técnica del CIAT estableció las siguientes clases de morosidad fiscal, de acuerdo al tipo de incumplimiento que se haya producido.

"Mora por incumplimiento a los deberes formales" se produce ante la falta de presentación de declaraciones juradas o cualquier otro documento exigible por la legislación tributaria en la forma y tiempo que ésta establezca.

"Mora por incumplimiento de pago por deuda cierta" se produce ante la falta de pago de los créditos fiscales, provengan estos por impuestos autoliquidados por el contribuyente o por determinación o estimación de oficio conformado por el responsable o sobre el cual haya recaído sentencia definitiva.

"Mora por incumplimiento a deberes que tengan origen sobre deuda incierta o en litigio legal" se produce por dos aspectos:

Diferencia entre el monto del impuesto declarado por el contribuyente y el que realmente le corresponde tributar de acuerdo a la determinación del fisco (evasión).

Diferencia entre el monto del impuesto que el contribuyente reconoce como correcto y el monto del impuesto determinado por el Fisco -vía determinación de oficio- causando disparidad de criterios y radicación de un juicio, por cualquiera de las partes ante un tribunal.

Sobre el particular, la comisión agrega que el Fisco sostiene que hay incumplimiento, con prescindencia de que la sentencia posterior sea favorable o contraria.

Residentes potosinos organizarán desfile

-- (ANF).-- Los residentes potosinos en La Paz organizan desde ahora un desfile para celebrar la efemérides cívica de noviembre. El homenaje se realizará el 6 del próximo mes.

Cosme Kiriguín, presidente del Comité Cívico Potosino, con sede en La Paz, manifestó que al reunir en el desfile a los potosinos oriundos de todas las regiones de ese departamento se desea dar una muestra de unión.

Se estima que en la ciudad de La Paz radican aproximadamente veinte mil potosinos.

El desfile del 6 de noviembre se realizará después de una concentración en la Plaza San Francisco, a Hrs. 10. Llegará la banda de música del Colegio Pichincha de la Villa Imperial y se contará con la cooperación de las bandas de la Fuerza Aérea y de la Policía Nacional.

El programa de celebraciones potosinas en La Paz, en actual preparación, incluirá también una recepción social el mismo sábado 6. y una Peña Folclórica.

Bajó siete puntos precio del estaño

La cotización del estaño bajó ayer siete puntos, al venderse en Londres en 3,56 dólares la libra fina.

La Bolsa de Metales registró los siguientes precios para los demás metales:

Plomo, 3,56 dólares la libra fina.

Zinc, 0,28 dólares la libra fina.

Cobre, 0,56 dólares la libra fina.

Bismuto, 7,50 dólares la libra fina.

Cadmio, 2,72 dólares la libra fina.

Wolfram, 123,48 dólares la UMF.

Antimonio, 25,50 dólares la UMF.

Plata, 4,12 dólares la onza troy.

Oro, 114,50 dólares la onza troy.

NUEVA YORK

NUEVA YORK, 15 (AP).- Precios de hoy de los metales no-ferrosos en Nueva York:

Aluminio, 0.48 centavos la libra.

Antimonio, 1.75 dólares la libra

Cobre, 70 5/8-74 5/8 centavos la libra.

Plomo, 25.50-26 centavos la libra

Zinc, 37-39 centavos la libra.

Estaño, 4,0011 dólares la libra

Oro, 116,05 dólares la onza

Plata, 4.180 dólares el frasco

Mercurio, 133.50 dólares la onza.

Vecinos de Alto Obrajes reclaman por mala ejecución de trabajos

(ANF).- La Junta Vecinal del Barrio del Magisterio de Alto Obrajes emitió un comunicado denunciando la tardanza y mala ejecución de trabajos de empedrado, lo que podría dejar aislado a uno de los sectores en la época de lluvias.

Se explicó que el trabajo se desarrolla en las calles Molina, D-1- y Avenida del Maestro. Está a cargo de la empresa constructora Calabi.

"La próxima época de lluvias - dice el comunicado- motiva honda preocupación, ya que el ingreso al sector "A" prácticamente quedaría cortado. El camino provisional de emergencia que se habilitó para el acceso de vehículos al sector está en malas condiciones, y cuando llueve, es intransitable."

Por otra parte, los dirigentes de la Junta Vecinal explican que la bóveda que se construye en el río "Aguarani" "es sumamente corta; se debe extender aguas arriba por lo menos hasta el desemboque de las aguas servidas que vienen del sector "B", de lo contrario se formará un foco de infección."

Preocupa el...

(Viene de la página 1)

venden el combustible a 2 pesos la botella.

Según YPFB, la venta de kerossene, tanto para uso doméstico como para pequeñas industrias, alcanza a 1.440.000 litros por mes, lo suficiente para una población de 300.000 habitantes, con un promedio de 35 litros mensuales por familia de cinco miembros. Con tales antecedentes, YPFB afirma que las colas son artificiales y la responsabilidad de tanta víctima, ha sido atribuída, más bien, a los revendedores, que acude a gente humilde, especialmente niños, para especular.

ESTADOS UNIDOS Y ARGENTINA

Un avión de la Fuerza Aérea de Estados Unidos cuatrimotor C-141 trajo medicamentos y un equipo de médicos especializados en quemaduras. El avión trajo también dos vehículos para el desplazamiento de los médicos. El Embajador en Bolivia, William Stedman, entregó en el aeropuerto las donaciones de su país al Prefecto. Los médicos se encuentran ya trabajando, junto a médicos de la ciudad y de otros que han llegado desde varias ciudades de la República.

El Comité de Emergencia confirmó, asimismo, la llegada del Dr. Fortunato Becay, especialista de fama internacional y Director del Hospital del Quemado, de Buenos Aires. Viene, según se informó, para seleccionar a otro grupo de heridos para transportarlos a la Argentina.

Ayer fueron transportadas 14 personas a Buenos Aires en un avión militar argentino. Debían viajar 15 heridos, la mayoría niños, pero minutos antes de despegar la aeronave, falleció uno de los niños. El Consulado argentino informó que siete heridos están internados en el Instituto Fernández, 6 en el Hospital del Quemado y uno en el Hospital Lanús.

La Embajada de Chile, por su parte, anunció la llegada de un avión de ese país, con medicamentos y drogas, para las próximas horas.

Las donaciones en efectivo ascienden a más de un millón de pesos y los medicamentos y ropa de hospital, a unos 800 kilos. Provienen de varios países, de los departamentos de la República, de Instituciones, empresas y personas particualres.

INVESTIGACION

El área donde se produjo el accidente, continúa bajo custodia militar y esta tarde algunos efectivos recogían los restos calcinados del avión cuatrireactor.

Por otra parte, los representantes de la empresa aérea Roder Enterprise, y los expertos de Boeing, fabricante de la nave, se habían sumado al grupo investigador, para determinar las causas del accidente.

Declaración...

(Viene de la página 1)

ñana. En la misma, el Presidente Alterno de las FF.AA. dará lectura a la Declaración del documento que será entregado al Jefe del Estado y Capitán General de las FF.AA. Es posible que la clausura del acto esté a cargo del Presidente Hugo Banzer Suárez. A mediodía, los Comandantes de grandes unidades militares serán agasajados con una parrillada y a las 15 horas se integrarán a la comitiva presidencial para recorrer el camino carretero La Paz-Beni. El lunes, los Comandantes de grandes unidades retornarán a sus bases.

MANCHADITAS
GALLETA GUIA
¡ Ayúdanos a ayudar !
ASOCIACION DE GUIAS/SCOUTS DE BOLIVIA
Pedidos al Tel. 58287.

FOMEX analizó importancia de la feria de Santa Cruz

La División de Fomento a la Exportación (FOMEX) del Banco Central de Bolivia considera que la Feria Internacional de Santa Cruz, tiene importancia para el desarrollo socio-económico del país.

De acuerdo a la información luego de concluida la feria-exposición, los técnicos de FOMEX realizaron un análisis de los resultados obtenidos

El Banco Central de Bolivia participó en la feria donde presentó 70 fotomurales que mostraron los principales productos de la oferta exportable no tradicional del país

Entre las principales conclusiones emitidas por los técnicos de FOMEX , luego del análisis sobre la feria, se citan: "la feria internacional de Santa Cruz, es uno de los más importantes eventos en el país , por su magnitud , infraestructura , cantidad y capacidad de las empresas expositoras, afluencia de visitantes y la imagen alcanzada dentro y fuera del país , "se evidenció que gradualmente se está subsanando las deficiencias en el aspecto de infraestructura, así como también en el orden administrativo y de organización; "se advirtió que la presencia del sector industrial y empresarial" fue escasa y que la Feria en gran parte sigue siendo una vitrina vendedora de productos de importación , postergando oportunidades de divulgación, de un mayor y pronto conocimiento de las características de sus productos que permitiría expander la oferta, tanto en el orden interno como externo".

Agrega que se debe mantener la Feria Internacional de Santa Cruz, dado su prestigio ganado, pero hay que realizar una evaluación para orientar mejor la organización de la próxima feria, con el objeto de superar obstáculos, deficiencias y limitaciones.

El hospital de Achacachi será equipado

El hospital que construye la Prefectura del Departamento de La Paz en Achacachi, se encuentra en fase de equipamiento, según informe del Prefecto.

Dijo que su despacho aceleró los trabajos de conclusión por lo que la obra es una necesidad para la población campesina de Achacachi y las localidades circunvecinas.

El edificio donde se establecerá el hospital campesino será el más grande del país, para lo que se dispuso los medios humanos y económicos que posibiliten una asistencia integral de servicios médicos.

Anunció, asimismo, que la Prefectura continúa los trabajos de infraestructura vial, como aporte a los programas de integración que cumplen las autoridades gubernamentales. Citó, como ejemplo, el camino La Paz-Sorata-Conzata-Apolo y la carretera San Buenaventura-Ixiamas; "de ambas obras se tendrán noticias importantes próximamente" manifestó.

Mineros ingleses piden información sobre C. Jiménez A

- El Secretario del Sindicato Nacional de Trabajadores Mineros de Gran Bretaña, señor Daly, envió a PRESENCIA la copia de un cablegrama que su organización dirigió al Presidente Banzer, para averiguar sobre el paradero del dirigente sindical Cirilo Jiménez Alvarez.

El cable enviado al General Banzer tiene el siguiente texto: "El Sindicato Nacional de Trabajadores Mineros de Gran Bretaña pide información acerca de Cirilo Jiménez Alvarez y de otros doscientos trabajadores mineros, de quienes se informó que fueron detenidos en Bolivia como consecuencia de la huelga de mineros en junio de 1976".

"Pedimos al gobierno boliviano reconocer las actividades legítimas de sindicatos incluyendo el derecho de huelga. Daly, Secretario del Sindicato Nacional de Trabajadores Mineros de Gran Bretaña".

En Oruro se inaugurará un laboratorio de explosivos

- Para hoy se ha programado la inauguración de un laboratorio de explosivos y mechas, en Oruro, por la Corporación Minera de Bolivia; pero su apertura se realizará en función de la disponibilidad de tiempo del Gerente General de la entidad.

Allí se harán las pruebas de calidad y seguridad con dinamita, nitrato de amonio y mechas, antes de que estos productos sean utilizados por los trabajadores mineros.

Los equipos fueron construidos por la sección de higiene y seguridad industrial de la Corporación Minera, en base a diseños nacionales.

La instalación y construcción del laboratorio demandaron un gasto de $b. 450.000.-, suma que, según la COMIBOL, es relativamente baja por ser de manufactura nacional.

Autoridades de esa entidad manifestaron que el laboratorio cumplirá una función protectora al comprobar la eficiencia de los explosivos y descartar el material de riesgo.

Muchos accidentes se produjeron por fallas en este tipo de material, que son de constante uso en las tareas de extracción de minerales.

De inaugurarse el laboratorio, el acto contará con la asistencia de autoridades de la Corporación Minera y de invitados especiales.

Oposición en el CIE a la demanda boliviana

LONDRES, 15 (AFP) - El Consejo Internacional del Estaño decidió hoy aquí aplazar su reunión después de cuatro días y medio de discusiones, anunció un comunicado de la organización.

Ese aplazamiento, el primero de tal clase desde hace 20 años de la existencia de la organización, refleja, según los observadores, la fuerte oposición de los países consumidores a la demanda boliviana de un aumento de los niveles de precios del acuerdo.

Una de las reacciones más virulentas fue la de Estados Unidos, representado por primera vez en el seno del consejo, se supo aquí.

Ninguna decisión se tomó sobre si debían elevarse o no los precios máximo y mínimo del acuerdo, que continuarán por consiguiente tal como están hasta la próxima reunión, convocada para el seis de diciembre.

Este plazo de respiro parece por lo demás muy oportuno, pues permitirá ver en qué medida se efectúa la reactivación económica mundial.

El nuevo Acuerdo Internacional del Estaño está calificado de provisional puesto que requiere aún la ratificación de dos miembros productores: BOLIVIA y Australia.

Mineros de Catavi piden la reposición de sobretiempos

Los integrantes de la Comisión de Bases de Catavi renunciarán a sus funciones si no se repone el sistema de sobretiempos que fue suprimido hace poco por la Corporación Minera de Bolivia.

Así lo comunicaron J. Víctor Sánchez Rocabado, Remigio Maldonado Rivera y Carlos Rodríguez Velásquez en memorial dirigido al Ministro del Trabajo, a quien se solicita, al mismo tiempo, que solucione ese problema.

Los firmantes del referido documento dejan constancia de que aceptaron ser partícipes de la primera reunión de la minería estatizada "en el entendido de que así se podrían superar los problemas emergentes del bajo salario ".

Añaden que en esa oportunidad aceptaron la racionalización de sueldos y jornales "que jamás satisficieron las precarias precarias necesidades de los compañeros trabajadores mineros" y califican como ínfima esa racionalización.

En cuanto a la supresión de los sobretiempos de trabajo, la medida es considerada como "un atropello inaudito al ya exhausto ingreso del trabajador".

La medida se atribuye a la COMIBOL, pues - afirman - "es de total desconocimiento del gobierno".

Se mencionan también las siguientes cifras: "el incremento salarial a los mineros, en la mayoría de los casos representa solamente de 2 a 3 pesos diarios y la supresión de los sobretiempos alcanza entre 20 a 30 pesos de pérdida".

A fines de julio pasado, se produjo la primera reunión de la minería estatizada, en la que los reclamantes antes nombrados declararon su conformidad con la racionalización salarial para su sector, ahora impugnada, y suscribieron acuerdos con el gobierno para el cambio de las direcciones sindicales mineras.

El pedido de esa reposición, aclaran los peticionarios, "es para evitar descontentos, amenazas de paros o el trabajo a desgano". Añaden que, en caso de no ser atendido, además de su renuncia "a las delicadas funciones que el gobierno nos ha confiado, formulamos una liquidación general al 30 de septiembre de 1976".

Ministro de Comercio coordinará el intercambio con la Argentina

El Ministro de Industria y Comercio, Gral. Alfonso Villalpando, viajará a la Argentina para coordinar con sus autoridades el intercambio comercial con Bolivia. Las conversaciones y acuerdos serán realizadas directamente con el Ministro de Economía de aquel país.

El viaje del Ministro Villalpando se realizará después de la visita del Presidente argentino, Gral. Jorge Rafael Videla a nuestro país. Entre los temas que Videla tratará con Banzer se incluirán los económicos y comerciales y la declaración final y conjunta que suscribirán ambos generales.

Existen varios rubros de cooperación con Argentina y, según ha sido anticipado por el Ministerio de Industria y Comercio, nuestro país está interesado en la comercialización de varios productos. En su visita a la Argentina, el Gral. Villalpando analizará con su colega de Economía las listas de productos que integrarían esa política de intercambio.

Otro punto que será tratado por los Ministros será el referente a la industria metalmecánica y al impulso de la siderurgia en Bolivia. Respecto a la primera, existen ya en el país algunas plantas que funcionan con capitales mixtos bolivianos y argentinos.

En ambos campos, esas conversaciones tenderán a una aplicación de los compromisos que acuerden los mandatarios de los dos países.

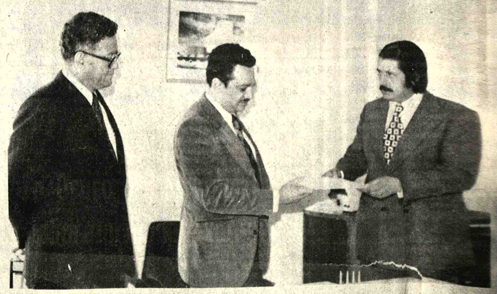

PROYECTO SUBREGIONAL.- El Dr. Mario Paz Zamora, Director del Instituto Nacional de Salud Ocupacional (INSO), entrega al Cuauhtémoc Pineda (al centro), representante de las organizaciones Mundial y Panamericana de la Salud, el Proyecto Regional de Salud Ocupacional para la Subregión Andina. Observa la escena el Ing. Jorge K. Román, Asesor de OMS|OPS en INSO. El Proyecto, que ha sido preparado por esa entidad dependiente del Ministerio de Previsión Social y Salud Pública, será enviado a la Oficina de Area IV de la OMS|OPS y analizado por el Comité Organizador del Convenio "Hipólito Unanue". El documento analiza la situación de los organismos nacionales de Salud Ocupacional y plantea programas de coordinación que, con el apoyo de las Naciones Unidas para el Desarrollo, deberán ser aprobados en la IV Reunión de Ministros de Salud que se realizará próximamente en Bogotá.

No hay financiamiento para la exploración de minerales

El Gerente General de la COMIBOL declaró ayer que la falta de un financiamiento impide a la empresa realizar trabajos de exploración minera que amplíen sus reservas, en diversos medios técnicos considerandas como limitadas en extremo y próximas a agotarse.

"Esas tareas (las de exploración), requieren de grandes capitales", dijo el Gerente al insistir en las dificultades de la empresa para llevar a cabo planes intensivos de exploración.

Las declaraciones del Gral. Alcoreza surgieron a propósito de un informe de la Cámara Nacional de Minería que afirmaba, hace poco, que las reservas de las principales minas están en un proceso de agotamiento que lleva años y que ha empezado a acelerarse de manera alarmante. La declinación de reservas no ha sido compensada con el descubrimiento de otras nuevas y, según los mineros del sector privado, tampoco se ha puesto en marcha una política que tienda a prolongar la vida de la riqueza minera en actual explotación.

De momento, de acuerdo al Gral. Alcoreza, COMIBOL continuaría limitada a lo que sus yacimientos poseen, muchos de los cuales registran una constante declinación en sus leyes de contenido mineralógico.

FUNDICION DE ZINC EN LA PAZ

Ante otra consulta periodística, el Gerente General de la Corporación Minera de Bolivia expresó que "tal vez había que pensar en una planta de fundición de zinc en el norte (departamento de La Paz), pero en base a los estudios científicos de las reservas de zinc".

Dijo que debe conocerse en ¿qué partes del territorio existen yacimientos de ese mineral; las Cordilleras son potencialmente ricas en minerales, pero no se conocen en exactitud las reservas y el volumen".

Como se sabe, el gobierno decidió , recientemente, que la primera planta de fundición de zinc sea ubicada en el departamento de Potosí.

Con su declaración de ayer, el Gerente General de la COMIBOL abre nuevas posibilidades para que una segunda fundición de zinc sea instalada en el departamento de La Paz, tal como solicitaron instituciones cívicas de este departamento.

Bolivia y Chile estudiarán construcción de gasoducto

Bolivia y Chile estudiarán la construcción de un gasoducto hasta la costa del Pacífico, según se informó ayer en medios gubernamentales del sector de hidrocarburos.

Las autoridades entienden que las reservas actuales de gas natural justifican la construcción de ese medio de transporte y exportación del fluido.

El tema sería el punto central de las conversaciones que sostendrán el Ministro de Minería y Petróleos de Chile, que visitará Bolivia la próxima semana y el Ministro de Energía e Hidrocarburos.

NUEVO MERCADO

La construcción del gasoducto abriría un nuevo mercado y rompería la "dependencia" de las exportaciones bolivianas de gas hacia la Argentina.

El gasoducto llegaría hasta el puerto de Antofagasta, para cubrir el déficit que Chile tiene respecto a ese producto.

VENTA DE AZUFRE

El Ministro chileno también se reunirá con el Ministro de Minería y Metalurgia, con quien tratará la venta de 10.000 toneladas de azufre por año.

El Ministro de Minas y Petróleo, Dr. Enrique Valenzuela, vendrá acompañado de su esposa y del Asesor en Hidrocarburos, Sergio Schindle.

Su llegada está prevista para el lunes.

Presidentes Videla y Banzer firmarán importantes acuerdos

Comisión Boliviano-Argentina concluyó reunión ayer con la firma de un acta de entendimiento

Los Presidentes Jorge Rafael Videla y Hugo Banzer firmarán importantes acuerdos en la culminación de su entrevista que se iniciará en Bolivia el próximo jueves 28.

Anoche, a Hs. 21, concluyó, en La Paz, la Segunda Reunión de la Comisión Mixta Permanente de Coordinación Boliviano-Argentina, con la firma de un Acta de Entendimiento y Recomendaciones sobre los temas estudiados y que incluyen aspectos comerciales, económicos; sobre hidrocarburos, minería y siderurgia, complementación industrial, concesiones arancelarias, transportes y cooperación técnica y científica.

El Subsecretario de Relaciones Exteriores, (presidente de la delegación boliviana) y el Subsecretario de Economía y Negociaciones Internacionales (presidente de la delegación argentina) coincidieron en considerar que el entendimiento logrado constituirá "un hito en las relaciones entre las dos naciones".

Hernando García Vespa expresó que "existe la más viva confianza en que los documentos suscritos se concretarán en la histórica entrevista de los presidentes Videla y Banzer".

Enrique Baurele expresó por su parte, que las recomendaciones fueron redactadas con el propósito de que los dos países cuenten con "un acuerdo de cooperación económica, que involucre todas las posibilidades de integración entre Bolivia y Argentina, en todas las áreas".

AGENDA

Los puntos considerados en la reunión y sobre los que se aprobaron recomendaciones para la suscripción de acuerdos y convenios , son los siguientes, difundidos oficialmente:

1.- Convenio Comercial; 2.- Régimen laboral y provisional de trabajadores fronterizos; 3.- Instituto de Enseñanza Agropecuaria y Tecnología de los alimentos en Santa Cruz de la Sierra.; 4.- Sanidad Animal; 5.- Libre tránsito de personas y mercaderías; 6.- Cooperación Científica y Tecnológica en Areas Prioritarias; 7.- Estado de las Cuentas de los respectivos Bancos Centrales; 8.- Hidrocarburos, gas.; 9.- Implementación de la Cooperación Técnico-financiera, aspectos relacionados con la doble tributación ; 10.- Comisión Mixta Ferroviaria Boliviano-Argentina; 11.- Asuntos ferroviarios; 12.- Transporte Aéreo Comercial; 13.- Aspectos Financieros. Financiamiento de las Importaciones Bolivianas, desde la Argentina; 14.- Sistemas de administración de fondos por donaciones; 15.- Transporte fluvial; 16.- Minería y Siderúrgica; 17.- Complementación Industrial; 18.- Concesiones Arancelarias a productos bolivianos; 19.- Ejecución del Proyecto Vial Padcaya-Bermejo; 20.- III Reunión de la Comisión Mixta Permanente de Coordinación.

Las recomendaciones contenidas en el Acta suscrita la fecha, se concretarán en forma de instrumentos internacionales en ocasión de Entrevista que se realizará nuestro país , en el curso de mes, de los Presidentes de Bolivia y la República Argentina Gral. Hugo Banzer Suárez Teniente Gral. Jorge Rafa Videla.

La Paz, 15 de octubre de 1

Beni se prepara para inauguración de ruta a Trinidad

El Beni se prepara pa celebrar, el próximo lunes, inauguración oficial camino que vincula las ciudades de Trinidad y La Paz informó un telegrama enviado por el Comité Cívico, de departamento.

Según el telegrama, Comité Cívico, cumpliendo una resolución de la recien asamblea del Honorable Consejo de Delegados, prepara un apoteósico recibimiento a caravana que llegará el próximo lunes a Trinidad encabezada por el Presidente Banzer, que inaugurará oficialmente esa ruta.

Tras el arribo de la comitiva oficial, la población participará de una marcha cívica.

Durante un acto especial las autoridades benianas representantes de las instituciones cívicas impondrán el lunes, una distinción al Presidente Banzer, en reconocimiento por el apoyo brindado al proyecto de vinculación caminera.

Las emisoras de Trinidad dedicaron esta semana amplia información sobre la obra construida bajo la dirección del Batallón de Ingeniería "Gral. Román". También destacaron la importancia y proyecciones económicas del camino para el futuro de los pueblos orientales.

Una caravana partirá mañana de La Paz, integrada por autoridades, invitados especiales y periodistas, que recorrerá los 610 kilómetros que separan La Paz de la ciudad de Trinidad.

Poblaciones del Beni fueron dotadas de cuatro escuelas

Cuatro poblaciones del Beni han sido beneficiadas con la construcción de locales escolares, cuya construcción estuvo a cargo del Servicio Nacional de Desarrollo de la Comunidad, según informó esa oficina. Las escuelas fueron levantadas en las poblaciones de San José, Cachuela Esperanza, Guayaramerín y Riberalta y entregadas por el Ministro de Asuntos Campesinos y Agropecuarios.

"La educación es uno de los pilares más importantes para el desarrollo de un país", dijo el Cnl. Alberto Natusch Busch, añadiendo que el Gobierno encara "con mucho criterio este aspecto, para que con más escuelas y aradas el país cuente con mejores bolivianos".

El Ministro, a quien acompañó en su viaje el Director de Desarrollo de la Comunidad, Cnl. Gustavo Ramírez, anunció que el Gobierno "vuelca fondos para la ejecución de proyectos en el departamento del Beni, a fin de lograr su fortalecimiento económico y hacer realidad el anhelo de integración del territorio nacional".

Las escuelas están equipadas, disponen de mobiliario y material didáctico para su inmediato funcionamiento. El Ministro entregó también un parque infantil a la Escuela "Bolivia", de Riberalta, e inauguró una sede social campesina en la misma población.

Anunció que, con los créditos que se gestionan, se podrá encarar importantes proyectos que permitirán la creación de nuevas fuentes de trabajo y mejorar las condiciones de vida de los campesinos. Hizo una explicación sobre los créditos que concede Desarrollo de la Comunidad a las cooperativas agrarias y señaló que los créditos no se concretarán a simple entrega de recursos económicos, sino que serán acompañados por asistencia técnica, a fin de que aquellos puedan ser bien empleados.

Se retiró, finalmente, al camino La Paz-Trinidad que, según dijo, constituye vía de vital importancia, como lo fue en su época la carretera Cochabamba-Santa Cruz.

ESCUELAS.- Desarrollo de la Comunidad entregó escuelas en cuatro poblaciones del Beni. La composición gráfica muestra dos tipos diferentes de edificaciones: la de San José, con estructura moderna, y la de Cachuela Esperanza, con los alumnos formados y una pequeña niña portando la enseña nacional.

Gobernador del penal desmiente denuncias sobre irregularidades

El Cnl. Gustavo Rojas Retor, Gobernador de la Penitenciaria Nacional , ha dirigido a esta Redacción una carta relacionada con una publicación en este matutino sobre supuestas irregularidades en el procedimiento de salidas judiciales del procesado Alberto Guzmán Rojas, denunciadas por el abogado de la parte demandante en memorial presentado al Juzgado 1° de Partido en lo Penal, a cargo del Dr. Antonio Sevilla.

El Gobernador del Panóptico dice en su nota que como lo había manifestado al reportero encargado de esa fuente de información, "en ningún momento y por ningún motivo se ha autorizado salidas extrajudiciales a indiciado interno. Las únicas oportunidades en que se ha dispuesto su apersonamiento a los estrados judiciales, han sido en cumplimiento de orden expresa del juez de la causa, Dr. Antonio Sevilla, tal como consta por los documentos cuya fotocopia tengo a bien hacer llegar a su Dirección".

En cuanto al comportamiento de Alberto Guzmán Rojas, el Encargado de la penitenciaría nacional afirma en su nota que es ejemplar, "por tanto carecen de fundamento las aseveraciones publicadas en cuanto a supuestos actos de indisciplina o de consumo de bebidas alcohólicas , terminantemente prohibidas en este recinto".

Por su parte, Alberto Guzmán Rojas, expresa en otra nota: "Una vez más reitero que soy inocente en el asunto que ha determinado mi encarcelamiento". Agrega que es víctima de una aberración judicial, "que ha hecho imprácticable mi libertad provisional al señalarme una fianza desorbitada". En cuanto a su conducta en el penal, se remite a la carta del Cnl. Rojas, resumida más arriba.

Se cumplió intensa jornada en el Congreso de Anestesiología

Diez conferencias, ocho temas libres, siete paneles sobre complicaciones de la anestesia inductiva, cine médico, ocho sesiones de discusión sobre cada tema libre y una peña folclórica en honor de los asistentes, fueron las actividades cumplidas ayer durante la primera jornada del VI Congreso Boliviano de Anestesiología que se realiza en La Paz desde el jueves último.

En la Sala "A" de la Facultad de Ingeniería de la UMSA, sede del Congreso, en la Sesión 1, los médicos de La Paz Mario Barragán y Hugo Rodríguez Serrano presentaron los trabajos de Fisioterapia del Dolor y Cirugía del Dolor , respectivamente.

TECNICA NUEVA

Durante la Sesión 2, se realizaron 3 conferencias a cargo, la primera, del Dr. René Aillón de los Estados Unidos, que desarrolló el tema de Bloqueo del plexo braquial. Se trata de una técnica de su creación, tal como lo anunció al auditorio, que ha sido aplicada con éxito en el hospital donde trabaja, en los Estados Unidos, aunque todavía no ha sido difundida. Invitó a los participantes del Congreso a emplear esa nueva técnica que la considera buena.

La segunda conferencia fue dictada por el Dr. Manuel Díaz, de La Paz, sobre la Reanimación del recién nacido. La tercera estuvo a cargo del médico brasileño Jorge Barrios, quien habló sobre Hígado y anestesia.

La Sesión 3 estuvo dedicada al tema Cuidado Intensivo. La introducción al tópico lo hizo Juan Beltrán, de La Paz; por su parte, el Dr. Enrique Vía Reque, procedente de los Estados Unidos, disertó sobre problemas cardiovasculares en el cuidado intensivo .

En la Sesión 4, tres médicos extranjeros dictaron otras tantas conferencias sobre los siguientes temas: Miastenia Gravis y anestesia (Dr. Alvaro Eugenio); Reanimación y transporte del politraumatizado (Dr. Adolfo Venturini, Argentina), y Anestesia en la urgencia neuroquirúrgica (Dr. Raúl H. Moreno, Argentina).

Por la tarde, se realizaron tres sesiones más, una de las cuales correspondió a proyección de cine médico , sujeto a programa especial.

Condolencias de Alemania y Perú por la tragedia de Santa Cruz

El Presidente de la República Federal Alemana, Dr. Walter Scheel, dirigió ayer un telegrama de condolencia al Gral. Hugo Banzer. El texto del cable dice:

"Excelentísimo Señor
General Hugo Banzer Suárez
Presidente de la República de Bolivia
La Paz

Me ha conmovido la noticia del trágico accidente de aviación que ha cobrado tantas víctimas sobre todo entre la juventud. Le expreso mi sentida condolencia y solicito a Ud. hacer llegar mi más sentido pésame a los familiares de las víctimas.

Walter Scheel
Presidente Federal de la República Federal de Alemania.

DEL PERU

El Presidente peruano, Gral. Francisco Morales Bermudez Cerruti, envió el siguiente cablegrama de solidaridad al Gral. Hugo Banzer:

"En nombre del pueblo y del gobierno peruanos y personalmente en el mío propio expreso a Vuestra Excelencia los sentimientos de nuestra profunda solidaridad con el ruego de que tenga a bien hacerlos extensivos a los deudos de las víctimas y a los damnificados del accidente de aviación que enluta a ese país hermano".

El Canciller del Perú, José de la Puente, envió también otro cablegrama transmitiendo sus sentimientos de pesar por la irreparable pérdida de vidas y la tragedia aérea.

PARTIDO DEMOCRATA CRISTIANO

El Partido Demócrata Cristiano hizo llegar a PRESENCIA, desde Caracas, un cablegrama que dice: "Nombre Partido Demócrata Cristiano hacemos llegar nuestro pesar tragedia sufrida pueblo boliviano particularmente Santa Cruz causado por accidente aéreo. Sinceramente: Miguel, Vargas, Dinatale, Rosazza".

EMBAJADORES

Enviaron también cablegramas de condolencia y pesar, los representantes diplomáticos bolivianos en Brasil, Estados Unidos, Suiza, Colombia, Chile, Uruguay, Ecuador, Francia.

Finalizó XII Conferencia de ALAF en Santa Cruz

Finalizó ayer la XII Asamblea General de la Asociación Latinoamericana de Ferrocarriles en Santa Cruz con acuerdos y recomendaciones tendientes a favorecer las actividades y programas ferroviarios en el continente.

El acto de clausura de esta importante reunión fue sobrio. Todos los programas sociales fueron suspendidos debido a la tragedia y el luto que embarga a Santa Cruz por el accidente de aviación del miércoles que provocó la muerte y heridas a centenares de personas de esa capital.

Más de 300 delegados, que concurrieron a esta asamblea, guardaron un minuto silencio en su plenaria general, como homenaje póstumo a las víctimas de la tragedia. Fueron constantes las muestras de pesar que manifestaron los delegados, que ayer mismo iniciaron el retorno a sus respectivos países.

Los cuatro días de trabajo, a través de cuatro comisiones especializadas, se plasmaron en acuerdos y recomendaciones en favor de las actividades ferroviarias latinoamericanas.

Entre los acuerdos, está el referente al transporte intermodal o multinacional de carga mediante ferrocarriles, con lo que se espera alcanzar mayor facilidad, seguridad, rapidez y menores costos a este tipo de transporte.

El acuerdo en cuestión eliminará una serie de restricciones que al presente hicieron difícultoso el transporte de carga por ferrocarriles de un país a otro. En lo sucesivo se tendrá, por ejemplo, que un convoy ferroviario podrá ingresar de un país a otro y retornar a su origen sin mayores dificultades.

Las recomendaciones de la Asamblea de la ALAF versan sobre el intercambio de tecnología, capacitación de personal y directa participación en la construcción administración y explotación de ferrocarriles en el continente.

BOLIVIA EN LA ASAMBLEA

La participación de Bolivia en esta asamblea tuvo puntos destacados. Uno de ellos fue la exposición de sus programas ferroviarios inmediatos ante los delegados de instituciones que, como el Banco Mundial, el Banco Interamericano de Desarrollo, CEPAL y otras, concurrieron como observadores.

Las exposiciones se hicieron también ante las misiones de los países afiliados, quienes expresaron su apoyo a tales programas, en vista de que implican aspectos que interesan a la integración ferroviaria del cono sur, particularmente.

El caso se refiere a la proyectada construcción del ferrocarril Cochabamba-Santa Cruz, con el que, además de unir las dos redes ferroviarias del país, se logrará la conexión intercontinental desde el puerto brasileño de Santos al chileno y peruano de Arica y Tacna.

Otra posibilidad de ese futuro ferrocarril es el ramal hacia Vallegrande y Zudáñez, con el que se forjará otra unión con el puerto de Antofagasta (Chile) y el sistema ferroviario del noroeste de Argentina.

Será inaugurada escuela en Camiri

Será entregada hoy una escuela en Uncasuca Coniri, Profincia Ingavi del Departamento de La Paz.

La escuela, Tipo D, cuenta con seis aulas, dependencias para la Dirección, Secretaría y depósitos, con capacidad para 300 alumnos, levantada en un área de 340.84 metros cuadrados. El financiamiento se realizó bajo el sistema de auto-ayuda entre los pobladores del lugar y Acción Cívica.

El acto inaugural se iniciará a las 8 y 30 de la mañana, en presencia de los pobladores del lugar y delegados del Comando Conjunto de las FF.AA.

SEMINARIO SOBRE LA GUERRA DEL CHACO

Bajo los auspicios del Instituto de Educación Bancaria, se inaugura hoy un seminario sobre la Guerra del Chaco en la Casa Social del Maestro. Estará dirigido por el Prof. Enrique Gómez Andrade y por el Director de esa institución, Prof. Guido Espinar Rada. La nómina de los alumnos participantes es la siguiente:

Silvia Arauco, Beatris Iporre, C. Rosa Santa Cruz, Lucía Heredia, Jacqueline Dávila, Sandra Aguilar, Hilda Alarcón, Gary Urzagaste, Mirtha Villamil, Julio López, Diana Martínez, Edwin Salas, Damiana Rengel, Ivan Lanza, Noemí Quezada, Wilfredo Lizarro, Sandra Campos, Ramiro Echazú, Erica Peñaranda, Ramiro Miranda, Jeannette Argatha, Milton Espinoza, Lilian Quint, Oscar Flores, Mónica Sanjinés, Fernando Péres, Patricia Vásquez, Freddy Rodríguez, Susana Caspuraja, Iván Gutiérrez, Teresa Vargas.

Bolivia y Alemania Democrática firmaron ayer un convenio

BERLIN, ALEMANIA DEL ESTE, OCT 15 (AFP).- BOLIVIA y la República Democrática Alemana firmaron hoy aquí un acuerdo comercial a largo plazo.

El documento lo firmaron el ministro de Comercio Exterior Este-Alemán, Horst Soelle, y el Embajador de BOLIVIA en Berlín, Raúl Lema Patiño.

Las partes indicaron que este acuerdo permitirá un crecimiento equilibrado de las relaciones comerciales entre los dos países.

Finalizó ayer un curso sobre comercialización agrícola

Concluyó ayer el curso de comercialización agrícola cooperativa, que auspició, durante mes y medio, el Instituto Nacional de Cooperativas con la colaboración de Israel.

El acto de clausura, a las 18.30 horas, en el salón auditorio de la Academia Nacional de Ciencias, estuvo a cargo del Ministro del Trabajo.

Las autoridades destacaron la colaboración prestada por el gobierno israelí al curso, con el envío del Prof. Isaac Korenfeld, el Ing. Sharon Lifschitz y el Dr. César Chomslki, quiénes tuvieron a su cargo las enseñanzas a medio centenar de participantes.

En varias áreas del altiplano de La Paz, se dieron clases sobre administración cooperativa y de servicios, planificación, mercados agrícolas e instituciones cooperativas.

Los nombrados expertos habían manifestado, el 15 del pasado mes, que una de las grandes dificultades que entraña el desarrollo del cooperativismo boliviano es la falta de un sistema de comercialización agropecuario que permita mayores posibilidades a los sectores productivos cooperativizados.

Tanto el Ministro del Trabajo como el Director del Instituto Nacional de Cooperativas refirieron, en el acto de clausura, algunos aspectos de la política de fomento al cooperativismo.

El Embajador de Israel, Mordechai D. Palmor, expresó la complacencia de su gobierno por haber participado en este curso y su predisposición para continuar desarrollando programas de cooperación técnica en favor de Bolivia.

Varias instituciones designaron a sus funcionarios para que participaran en el curso, quiénes recibieron certificados de su participación. Uno de los alumnos dijo que debían alentarse estos cursos y todo cuanto se refiera a las actividades del cooperativismo.

—CLAUSURA.- La foto fue tomada ayer en el acto de clausura del curso de comercialización agrícola agropecuaria. El Ministro del Trabajo pronunciaba su discurso. Junto a él se ve al Embajador de Israel y a los expertos de ese país, que tuvieron a su cargo las enseñanzas.

Oruro reactualizará un pedido de crédito al BID

ORURO, 15 (PRESENCIA).- Esta capital , mediante sus autoridades, pedirá la reactualización de una solicitud ante el BID, para obtener un préstamo no reembolsable y para llevar adelante la segunda fase de la captación de agua potable.

Ese préstamo, ofrecido por el Banco Internacional de Desarrollo, originalmente incluía a Tarija, Trinidad y Oruro. Las dos primeras ciudades se beneficiaron con la oferta, no así Oruro, que fue excluida por falta , según se pensó en las oficinas del BID en Bolivia, de un estudio adecuado para el efecto.

Sin embargo, lo que ocurrió fue que Oruro tenía en las mencionadas oficinas, dos estudios uno elaborado por GEOBOL y otro por "Dames y Moore". El BID sólo conoció el primero, no así el segundo que es completo. El interés del actual Alcalde Municipal Christian Sierra Tovar, determinó, tras una investigación en La Paz, que se llegue a la conclusión de que el estudio de "Dames y Moore", extraviado , debe ser actualizado perfectamente a los requerimientos del BID.

El hecho fue constatado por el mismo representante del BID en Bolivia, Lemarque Bonilla y los expertos de esa entidad y ingenieros Mario Pérez y Vicente Orella. En base a ese documento, se pedirá la reactualización del aludido préstamo , que alcanza a 300 mil dólares.

AYUDA NECESARIA

El Alcalde Sierra Tovar ha ordenado el envío de notas al Ministerio de Urbanismo y Vivienda, Instituto Nacional de Financiamiento, BID y al general Edmundo Valencia Ibáñez, representante de Bolivia en el BID, solicitándoles su cooperación, para la reactualización del préstamo.

La corporación de Desarrollo de Oruro, anteriormente, había ofrecido financiar el estudio con financiación propia, pero, dijo el Alcalde, con la ayuda del BID, se podrá ahorrar ese dinero, de los pocos recursos que tiene Oruro.

Ministro de Salud :

Fueron controlados brotes de sarampión

El Ministro de Previsión Social y Salud Pública informó ayer que han sido totalmente controlados los brotes de sarampión que se presentaron en la localidad paceña de Chuma y en Cochabamba.

El Cnl. Jorge Torres Navarro dijo que también fueron curados los enfermos afectados por el mal.

Desmintió versiones en sentido de que no existe provisión de vacunas para prevenir el sarampión. Manifestó que los programas de vacunación se realizan sin interrupción y que existe la suficiente cantidad del medicamento preventivo.

Torres explicó también aspectos sobre la campaña conjunta que realizarán Bolivia, Brasil, Perú y Paraguay contra el mal de Chagas, tema sobr el que ya difundimos detalles ayer, al dar cuenta de la Asamblea de la OPS.

Pronóstico del tiempo

- CIUDAD DE LA PAZ.-- Presentará cielo despejado a parcialmente nublado en las primeras horas de la mañana nublado al avanzar el día con precipitaciones por la tarde, registrará poco cambio de temperaturas y vientos de dirección variable.

TEMPERATURA MAXIMA PRONOSTICADA DE 18.0 a 20.0 grados

TEMPERATURA MINIMA PRONOSTICADA DE 4.0 a 6.0 grados

EL ALTO DE LA PAZ.-- Temperatura máxima pronosticada de 16.0 a 18.0 grados.

Temperatura mínima pronosticada de 0.0 a 2.0 grados.

BENI, PANDO Y NORTE DE LA PAZ.-- Presentarán cielos cubiertos a nublados con precipitaciones en horas de la mañana mejorando después del mediodía con leve ascenso de temperaturas y vientos del Sud variando al Norte. SANTA CRUZ Y SUD DEL PAIS.- Presentarán cielos parcialmente nublados a despejados con poco cambio de temperaturas y vientos del Norte. ALTIPLANO Y TIERRAS ALTAS.-- Presentarán cielos despejados a parcialmente nublados por la mañana y nublados por la tarde con precipitaciones ocasionales registrará poco cambio de temperaturas y vientos de dirección variable.

SITUACION SINOPTICA.-- Frente frío en Beni Central.

Lista de Deudores Morosos a "PRESENCIA"

LA PAZ

Comité de Acción Paceña
Castillo Nava, Luis
Confederación de Profesionales CO.IN.CO.
Cine Nobel
Dufrasne, Luis
Domínguez, Abel
Empresa Nal. de Televisión
Hospital del Niño (Franz Inouentes)
Inti Punku (Inter Public)
Inboltex
Instituto Nal. de adaptación infantil
Landa, Tito
Oriserbol
Publi Art (Feria del Sesquicentenario)
Restrepo, Sergio (Inter Public)
Roncal, Mario
Servicios Aéreos Saturno (Servicios Asociados)
Sudamericana Propaganda (elepredial)
Federación Provincial. Jutas Vecinales (Nataniel Flores)

INTERIOR

Drive In Hotel (SantaCruz)
Alcaldía de Quillacolle (Cochabamba)
Importadora Car (Cohabamba)
Importadora El Sol (Cochabamba)
Hawai - Balneario (Jochabamba)

La Paz, 13de octubre de 1976

CITIZEN

Coopera a la campaña de la Cruz Roja Departamental para la construcción de una GUARDERIA INFANTIL para los hijos de las madres que se internan en el Hospital General de Miraflores.

vidad cultural

N MUNICIPAL.- Oleos
smo Zarzuela. Calle

DE CULTURA
ESA.- Dibujos de Antero
áuregui. Calle Ingavi,
chincha.
EO NACIONAL DE
- Collages de Carlos
Calle Comercio, esq.

ERIA EMUSA.- Diez
s de Santa Cruz. Av. 16 de
° 1607.
N DE USIS.- Lunes 18, a
8 y 30, inauguración de la
ción de Grabados de
s norteamericanos. Calle
N° 1285.
EO NACIONAL DE
Jueves 21, horas 18 y 30,
sición de la exposición de
el artista boliviano Raúl
a.
ERIA EMUSA.- Martes
as 19.00, apertura de la
ción de vitrales de María
a Geuer.

S MUSEOS

de Murillo, calle Jaen N°
. 26040.
eo Tiwanaku, calle
aku N° 93, esq. Federico
Tel. 29624.
eo Nacional de Etnografía
lore, calle Ingavi 916/942.
eo Histórico de la Policía,
unin.

AS FOLCLORICAS

va Naira, calle Sagárnaga
, Tel. 23736. Funciones:
viernes y sábado.
y Thika, calle Juan de la
N° 1435. Tel. 52151. Fun-
: viernes y sábado.
Internacional, calle
cho N° 206. Tel. 42942.
ones: viernes y sábado.

S ACTIVIDADES

ferencia en la UMSA,
18, horas 18 y 30, con-
cia de Mario F. Gutiérrez
sado de la Facultad de
nidades) sobre el tema
rencias para iniciar una
igación del pensamiento
ico en la Ex Facultad de
fía y Letras de la UMSA".
Libre 092.

sia Luterana.- Miércoles
19.00, concierto del
teto Boliviano de Ins-
entos de Cuerda.
rama: obras de J. Stamitz,
ndelssohn, G.Navarré y
rnández. Av. Sánchez
, esq. Rosendo Gutiérrez.

tro Municipal.- Lunes 18,
21 y 30, concierto de piano
n Rogoff. Auspicios del
uto Boliviano de Cultura y
mbajada de Israel.

iversario de la Coral San
o.- Celebra su quinto ani-
ario. El programa
mzará hoy a horas 10.00,
el Poema Coral "Anco-
", dividido en cinco partes,
música y letra de Freddy
illos, director de la Coral.

HOMENAJE MUSICAL A CASALS

MEXICO, OCT 15 (AFP).- Convocados por el recuerdo del violoncellista español, varios de los mejores intérpretes clásicos del mundo iniciarán aquí, mañana sábado, las jornadas internacionales Pablo Casals.

Estas, del 16 de octubre al 11 de noviembre, "tienen un gran significado para México y América Latina", según afirmó el pianista Eugene Istomin, discípulo del maestro catalán, esposo ahora de la viuda del propio Casals, Marta Montañez, y director musical del evento.

Algunos de los artistas que participarán en las jornadas han sido influenciados en una u otra forma por el mítico Casals, y varios de ellos actuaron en el legendario festival de Prades.

Entre ellos está el violinista Isaac Stern, el pianista Mieczyław Horszowski, el director Alexander Schneider, y el propio Istomin entre otros.

Hay otros artistas, como las Sopranos Heather y Benita Valente, el violoncellista Leonard Rose, el bajo Gary Kendall, o la flautista Eugenia Zuckerman que asistirán también al conjuro del nombre de Casals.

Ello, según Isaac Stern, porque "son muy pocos los músicos contemporáneos que no hayan sido tocados en forma alguna por la magia de Casals".

"En España, todas las asociaciones culturales, musicales y patrióticas están haciendo homenajes a Pablo Casals.

La orquesta base del evento, la "Pablo Casals", hará giras por diversas ciudades del interior mientras su lugar aquí es tomado por la Orquesta Sinfónica de Londres.

La Casals, conjunto de 86 elementos, está formada en un 75 por ciento por músicos mexicanos. "Son la crema y nata", dijo el director residente del festival, Eduardo Mata.

Los organizadores esperan un éxito. "Nunca, en un país de este tamaño, ha habido una cobertura tal para un asunto artístico así", dijo Istomin, para quien las jornadas pueden significar un impulso sin precedentes a la música clásica en México.

"LA MASCARA", PRIMER PREMIO DEL FESTIVAL NACIONAL DE TEATRO.- El elenco que dirigen María Eugenia Ruiz Hoz de Vila y Julio Moldes, obtuvo el primer premio del Festival Nacional de Teatro que concluyó recientemente en la ciudad de Sucre. "La Máscara" presentó una adaptación de la novela "Raza de Bronce" de Alcides Arguedas (arriba, en la fotografía). Obtuvo el segundo premio el grupo "Hombres trabajando" con la obra "El thiquí de mi barrio". El Festival fue organizado por el Ateneo de Teatro: su presidente, Gilberto Valenzuela, aparece en la fotografía inferior en el momento de la clausura.

Publicaciones

ENSEÑANZA DE LA DEMOGRAFIA EN LAS FACULTADES DE MEDICINA.- Una publicación de la Federación Panamericana de Asociaciones de Facultades de Medicina, con sede en Bogotá. Contiene, además de la introducción, los siguientes trabajos: Evolución de la fecundidad. Determinantes hipotéticos de la fecundidad, Fuentes de información básica, y Medidas de la fecundidad.

LA UNIVERSIDAD DE CHUQUISACA EN SU ANIVERSARIO.- Contiene los discursos principales que pronunciaron autoridades de Gobierno y profesores con motivo de la celebración del sesquicentenario de la Universidad San Francisco Xavier de Chuquisaca.

GUIA DEL TRANSPORTE Y DEL TURIMSO.- Esta publicación, auspiciada por el Instituto Boliviano de Turismo, ofrece en su número 11 abundante material sobre el tema y las Bases del Primer Concurso de Fotografía turística.

NUEVA ACROPOLIS.- El Boletín Cultural N° 7 ofrece información sobre los objetivos de esta organización Cultural.

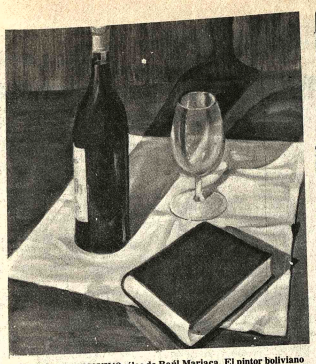

BODEGON CON VINO, óleo de Raúl Mariaca. El pintor boliviano presentará una exposición en el Museo Nacional de Arte. Será inaugurada la muestra el jueves 21, a horas 18 y 30. Calle Comercio, esq. Socabaya.

"El Centinela" informa sobre Pando

- La edición del N°. 48 de "El Centinela" de Cobija es un homenaje al aniversario de la creación del departamento de Pando.

Publicada bajo la responsabilidad de la Corporación Regional de Desarrollo del Noroeste, este modesto pero valioso órgano informativo nos llega como un mensaje vivo de un pueblo que lucha por encontrar la ruta del bienestar, 38 años después de haber sido creado el Departamento por el Gobierno de Germán Busch.

Se expresa en el Editorial: "Las condiciones generales del Departamento, en muchos aspectos, se encuentran más deterioradas que hacen 38 años; persiste el estado de desintegración territorial, no ejercemos soberanía en vastas zonas de nuestro territorio fronterizo, las condiciones económicas del trabajador de la selva es cada vez más difícil, el incremento de valores de bienes es aparente... Creemos necesario advertir, una vez más, que se impone una inmediata revisión de los planes de desarrollo del Departamento de Pando... Aunque el 60% de la vida activa de Pando se encuentra en la Provincia Nicolás Suárez, no es menos cierto que el distrito cuenta con otras cinco provincias que necesitan desarrollarse con un sentido de unidad, de soberanía nacional".

Además de los mensajes de rigor de las autoridades del Departamento, "El Centinela" contiene un ameno material de lectura que, por otro lado, tiene la virtud de presentar con objetividad los problemas que aquejan a Pando. Al lado de los breves trabajos sobre Historia están los artículos que se refieren a las necesidades de hoy.

Destacamos los siguientes: "La H. Representación Nacional del Territorio de Colonias del Noroeste en 1938", "José Manuel Pando, gran explorador del Noroeste", "El Instituto Boliviano de Cultura presente en Cobija", "Visitas oficiales a las comunidades rurales de Tres Barracas, El Cedro y Km. seis", "Las provincias del Departamento participan en los programas de desarrollo regional" y "Segundo cursillo de educación cooperativista".

ARTE Y CULTURA

Feria del libro paceño

A horas 10 y 30 de mañana comenzará la Feria del libro paceño en el Pasaje peatonal de la Casa Municipal de Cultura "Franz Tamayo".

Esta exposición forma parte del programa de celebración del aniversario de la Fundación de la ciudad de La Paz.

Paralelamente a la Feria se realizará una exposición de pintores bolivianos. mientras que a horas 18 y 30, el Conjunto folclórico "Wara" dará un recital.

La Dirección de Cultura de la Municipalidad auspiciadora de estos actos- abrirá el lunes una exposición de pintores bolivianos fallecidos; la muestra tendrá lugar en la Sala "Arturo Borda". En el Salón "Manuel Iturri Guzmán" también el lunes- será inaugurada una exposición de artesanías de las provincias paceñas.

FOTOGRAFIAS DE ISKANWAYA

A horas 11.00 del lunes 18, será presentada la exposición fotográfica sobre el proyecto arqueológico Iskanwaya, en la Sala "Antonio González Bravo".

Esta exposición consta de 24 fotografías; está auspiciada por la Municipalidad, Corporación de Desarrollo de La Paz e Instituto Nacional de Arqueología.

A tres mil kilómetros de La Paz, la ciudad precolombina de Iskanwaya ocupa un valle próximo al río Llika, del Cantón Aukapata, provincia Muñecas; su altitud media es de 1672.

Iskanwaya -se señala en el Catálogo- pertenece a la cultura Mollo, que data del 1200 al 1480 de nuestra era; se desarrolló en los valles mesotérmicos después del ocaso de Tiwanaku. La ciudad, asentada en una superficie de trece hectáreas, habría tenido entre dos y tres mil habitantes. Se conservan en buenas condiciones casi un centenar de edificios, cada uno con patio, habitaciones, vestíbulos, cuartos adosados y cámaras subterráneas. También es posible apreciar un sistema de conducción de agua a través de un canal de piedra y pozos en los patios.

I. S. A. P.

EL MINISTERIO DE PLANEAMIENTO Y COORDINACION, INSTITUTO SUPERIOR DE ADMINISTRACION PUBLICA Y EL COMITE DE OBRAS PUBLICAS Y DESARROLLO DE POTOSI, invitan a los funcionarios del Sector Público y personas interesadas al curso regional de:

PREPARACION Y EVALUACION DE PROYECTOS (POTOSI).

que se realizará en la Universidad Boliviana Tomás Frías de esa ciudad, del 25 de octubre al 11 de diciembre de 1976 de Hrs. 8:00 a 13:00 (lunes a sábado).

OBJETIVOS: Proporcionar e incrementar los conocimientos teóricos y prácticos de los participantes en materia de Preparación y Evaluación de Proyectos desde el punto de vista de la economía en su conjunto y dentro del contexto de planes y estrategias nacionales de desarrollo regional.

PLAN DE ESTUDIOS: Matemáticas y Estadística. Análisis Financiero. Economía de Empresa. Programación Regional. Introducción a la Preparación de Proyectos. Introducción a la Evaluación de Proyectos. Mercado y Comercialización. Tamaño y Localización. Tecnología del Proyecto. Economía del Proyecto. Evaluación Privada y Social de Proyectos. Administración de Proyectos. Sociología en los Proyectos de Desarrollo.

PARTICIPANTES: 30 egresados de las universidades que sean declarados en comisión por el tiempo que dure el curso.

INSCRIPCIONES Y MATRICULA: Las inscripciones se reciben hasta las 17:00 horas del 20 de octubre, en el Comité Departamental de Desarrollo y Obras Públicas de Potosí (Sección Planificación). Los postulantes seleccionados cancelarán la suma de 200 pesos por concepto de matrícula.

REFERENCIAS: Instituto Superior de Administración Pública, ISAP. Calle Carrasco N°. 1391. Teléfono 57652-50625 - 41186 La Paz. Casilla 6069.

La Paz, octubre de 1976.

RELACIONES PUBLICAS DEL ISAP

HOMENAJE MUSICAL A CASALS

MEXICO, OCT 15 (AFP).- Convocados por el recuerdo del violoncellista español, varios de los mejores intérpretes clásicos del mundo iniciarán aquí, mañana sábado, las jornadas internacionales Pablo Casals.

Estas, del 16 de octubre al 11 de noviembre, "tienen un gran significado para México y América Latina", según afirmó el pianista Eugene Istomin, discípulo del maestro catalán, esposo ahora de la viuda del propio Casals, Marta Montañez, y director musical del evento.

Algunos de los artistas que participarán en las jornadas han sido influenciados en una u otra forma por el mítico Casals, y varios de ellos actuaron en el legendario festival de Prades.

Entre ellos está el violinista Isaac Stern, el pianista Mieczyław Horszowski, el director Alexander Schneider, y el propio Istomin entre otros.

Hay otros artistas, como las Sopranos Heather y Benita Valente, el violoncellista Leonard Rose, el bajo Gary Kendall, o la flautista Eugenia Zuckerman que asistirán también al conjuro del nombre de Casals.

Ello, según Isaac Stern, porque "son muy pocos los músicos contemporáneos que no hayan sido tocados en forma alguna por la magia de Casals".

"En España, todas las asociaciones culturales, musicales y patrióticas están haciendo homenajes a Pablo Casals.

La orquesta base del evento, la "Pablo Casals", hará giras por diversas ciudades del interior mientras su lugar aquí es tomado por la Orquesta Sinfónica de Londres.

La Casals, conjunto de 86 elementos, está formada en un 75 por ciento por músicos mexicanos. "Son la crema y nata", dijo el director residente del festival, Eduardo Mata.

Los organizadores esperan un éxito. "Nunca, en un país de este tamaño, ha habido una cobertura tal para un asunto artístico así", dijo Istomin, para quien las jornadas pueden significar un impulso sin precedentes a la música clásica en México.

"LA MASCARA", PRIMER PREMIO DEL FESTIVAL NACIONAL DE TEATRO.- El elenco que dirigen María Eugenia Ruiz Hoz de Vila y Julio Moldes, obtuvo el primer premio del Festival Nacional de Teatro que concluyó recientemente en la ciudad de Sucre. "La Máscara" presentó una adaptación de la novela "Raza de Bronce" de Alcides Arguedas (arriba, en la fotografía). Obtuvo el segundo premio el grupo "Hombres trabajando" con la obra "El thiquí de mi barrio". El Festival fue organizado por el Ateneo de Teatro: su presidente, Gilberto Valenzuela, aparece en la fotografía inferior en el momento de la clausura.

Publicaciones

ENSEÑANZA DE LA DEMOGRAFIA EN LAS FACULTADES DE MEDICINA.- Una publicación de la Federación Panamericana de Asociaciones de Facultades de Medicina, con sede en Bogotá. Contiene, además de la introducción, los siguientes trabajos: Evolución de la fecundidad. Determinantes hipotéticos de la fecundidad, Fuentes de información básica, y Medidas de la fecundidad.

LA UNIVERSIDAD DE CHUQUISACA EN SU ANIVERSARIO.- Contiene los discursos principales que pronunciaron autoridades de Gobierno y profesores con motivo de la celebración del sesquicentenario de la Universidad San Francisco Xavier de Chuquisaca.

GUIA DEL TRANSPORTE Y DEL TURIMSO.- Esta publicación, auspiciada por el Instituto Boliviano de Turismo, ofrece en su número 11 abundante material sobre el tema y las Bases del Primer Concurso de Fotografía turística.

NUEVA ACROPOLIS.- El Boletín Cultural N° 7 ofrece información sobre los objetivos de esta organización Cultural.

BODEGON CON VINO, óleo de Raúl Mariaca. El pintor boliviano presentará una exposición en el Museo Nacional de Arte. Será inaugurada la muestra el jueves 21, a horas 18 y 30. Calle Comercio, esq. Socabaya.

"El Centinela" informa sobre Pando

- La edición del N°. 48 de "El Centinela" de Cobija es un homenaje al aniversario de la creación del departamento de Pando.

Publicada bajo la responsabilidad de la Corporación Regional de Desarrollo del Noroeste, este modesto pero valioso órgano informativo nos llega como un mensaje vivo de un pueblo que lucha por encontrar la ruta del bienestar, 38 años después de haber sido creado el Departamento por el Gobierno de Germán Busch.

Se expresa en el Editorial: "Las condiciones generales del Departamento, en muchos aspectos, se encuentran más deterioradas que hacen 38 años; persiste el estado de desintegración territorial, no ejercemos soberanía en vastas zonas de nuestro territorio fronterizo, las condiciones económicas del trabajador de la selva es cada vez más difícil, el incremento de valores de bienes es aparente... Creemos necesario advertir, una vez más, que se impone una inmediata revisión de los planes de desarrollo del Departamento de Pando... Aunque el 60% de la vida activa de Pando se encuentra en la Provincia Nicolás Suárez, no es menos cierto que el distrito cuenta con otras cinco provincias que necesitan desarrollarse con un sentido de unidad, de soberanía nacional".

Además de los mensajes de rigor de las autoridades del Departamento, "El Centinela" contiene un ameno material de lectura que, por otro lado, tiene la virtud de presentar con objetividad los problemas que aquejan a Pando. Al lado de los breves trabajos sobre Historia están los artículos que se refieren a las necesidades de hoy.

Destacamos los siguientes: "La H. Representación Nacional del Territorio de Colonias del Noroeste en 1938", "José Manuel Pando, gran explorador del Noroeste", "El Instituto Boliviano de Cultura presente en Cobija", "Visitas oficiales a las comunidades rurales de Tres Barracas, El Cedro y Km. seis", "Las provincias del Departamento participan en los programas de desarrollo regional" y "Segundo cursillo de educación cooperativista".

ARTE Y CULTURA

Feria del libro paceño

A horas 10 y 30 de mañana comenzará la Feria del libro paceño en el Pasaje peatonal de la Casa Municipal de Cultura "Franz Tamayo".

Esta exposición forma parte del programa de celebración del aniversario de la Fundación de la ciudad de La Paz.

Paralelamente a la Feria se realizará una exposición de pintores bolivianos. mientras que a horas 18 y 30, el Conjunto folclórico "Wara" dará un recital.

La Dirección de Cultura de la Municipalidad auspiciadora de estos actos- abrirá el lunes una exposición de pintores bolivianos fallecidos; la muestra tendrá lugar en la Sala "Arturo Borda". En el Salón "Manuel Iturri Guzmán" también el lunes- será inaugurada una exposición de artesanías de las provincias paceñas.

FOTOGRAFIAS DE ISKANWAYA

A horas 11.00 del lunes 18, será presentada la exposición fotográfica sobre el proyecto arqueológico Iskanwaya, en la Sala "Antonio González Bravo".

Esta exposición consta de 24 fotografías; está auspiciada por la Municipalidad, Corporación de Desarrollo de La Paz e Instituto Nacional de Arqueología.

A tres mil kilómetros de La Paz, la ciudad precolombina de Iskanwaya ocupa un valle próximo al río Llika, del Cantón Aukapata, provincia Muñecas; su altitud media es de 1672.

Iskanwaya -se señala en el Catálogo- pertenece a la cultura Mollo, que data del 1200 al 1480 de nuestra era; se desarrolló en los valles mesotérmicos después del ocaso de Tiwanaku. La ciudad, asentada en una superficie de trece hectáreas, habría tenido entre dos y tres mil habitantes. Se conservan en buenas condiciones casi un centenar de edificios, cada uno con patio, habitaciones, vestíbulos, cuartos adosados y cámaras subterráneas. También es posible apreciar un sistema de conducción de agua a través de un canal de piedra y pozos en los patios.

I. S. A. P.

EL MINISTERIO DE PLANEAMIENTO Y COORDINACION, INSTITUTO SUPERIOR DE ADMINISTRACION PUBLICA Y EL COMITE DE OBRAS PUBLICAS Y DESARROLLO DE POTOSI, invitan a los funcionarios del Sector Público y personas interesadas al curso regional de:

PREPARACION Y EVALUACION DE PROYECTOS (POTOSI).

que se realizará en la Universidad Boliviana Tomás Frías de esa ciudad, del 25 de octubre al 11 de diciembre de 1976 de Hrs. 8:00 a 13:00 (lunes a sábado).

OBJETIVOS: Proporcionar e incrementar los conocimientos teóricos y prácticos de los participantes en materia de Preparación y Evaluación de Proyectos desde el punto de vista de la economía en su conjunto y dentro del contexto de planes y estrategias nacionales de desarrollo regional.

PLAN DE ESTUDIOS: Matemáticas y Estadística. Análisis Financiero. Economía de Empresa. Programación Regional. Introducción a la Preparación de Proyectos. Introducción a la Evaluación de Proyectos. Mercado y Comercialización. Tamaño y Localización. Tecnología del Proyecto. Economía del Proyecto. Evaluación Privada y Social de Proyectos. Administración de Proyectos. Sociología en los Proyectos de Desarrollo.

PARTICIPANTES: 30 egresados de las universidades que sean declarados en comisión por el tiempo que dure el curso.

INSCRIPCIONES Y MATRICULA: Las inscripciones se reciben hasta las 17:00 horas del 20 de octubre, en el Comité Departamental de Desarrollo y Obras Públicas de Potosí (Sección Planificación). Los postulantes seleccionados cancelarán la suma de 200 pesos por concepto de matrícula.

REFERENCIAS: Instituto Superior de Administración Pública, ISAP. Calle Carrasco N°. 1391. Teléfono 57652-50625 - 41186 La Paz. Casilla 6069.

La Paz, octubre de 1976.

RELACIONES PUBLICAS DEL ISAP

H. MUNICIPALIDAD DE LA PAZ

Eliminación de canes vagabundos

La Municipalidad, a través de su Departamento de Higiene y Saneamiento Ambiental, iniciará el próximo lunes 18 una campaña de eliminación de canes vagabundos, que se cumplirá en horas nocturnas, en los sectores urbanos donde existe mayor proliferación de esos animales.

La campaña será realizada en vista de haber aumentado los casos de mordeduras a personas y a la aparición del temible mal de la "rabia canina".

Los propietarios de canes, consiguientemente, deberán tomar las previsiones de vacunación de sus animales y recluirlos en el interior de sus domicilios a partir de las 20 horas. La campaña tendrá una duración de dos meses.

La Paz, 14 de octubre de 1976.

Universidad Boliviana
Universidad Mayor de San Andrés
División de Extensión Universitaria

EXPOSICION PICTORICA DE
HECTOR JAUREGUI APARICIO

Local: Salón Municipal de Exposiciones.
Fecha: Del 18 al 23 de Octubre de 1976.

La Paz, Octubre de 1976.

Marcelo Calvo
DECANO DIRECTOR
EXTENSION UNIVERSITARIA

Vº. Bº. Víctor Hugo Guerra
SECRETARIO GENERAL
"U.M.S.A."

Universidad Boliviana
Universidad Mayor de San Andrés
División de Infraestructura

CONVOCATORIA
A
CONCURSO DE MERITOS

Se convoca a concurso de méritos y examen de competencia a los Profesionales del país con registro profesional en el Colegio de Arquitectos de Bolivia y el Consejo Nacional de Ingeniería, para optar los siguientes cargos en el Departamento de Proyectos y Obras de esta Superior Casa de Estudios:

Un Arquitecto a tiempo completo.
Un Ingeniero Civil a tiempo completo.
Un Dibujante a tiempo completo.

Los expedientes se recibirán en la Dirección General Administrativa, hasta el día jueves 28 del presente a horas 18:00 p.m.

La Paz, 14 de octubre de 1976.

Arq. Mario Quezada Ibáñez
JEFE DE LA DIVISION DE
INFRAESTRUCTURA

Vº. Bº.
Lic. Guillermo Aliaga Alvarez
DIRECTOR GENERAL ADMINISTRATIVO

Candidatura del Frente de Unidad Profesional y Trabajo, Directorio del Colegio de Economistas de La Paz
Período 1976 - 1977

PRESIDENTE	Lic. Alfonso Revollo
VICE-PRESIDENTE	Lic. Pedro Montesinos Peña
SECRETARIO GENERAL	Lic. Juan Chavarría Palomo.
TESORERO	Lic. José Maldonado Guzmán
VOCALES	Lic. Hugo Riveros Alcázar
	Lic. Juan de la Cruz Fernández
	Lic. Gróver Pando Mallea
	Lic. Carmela Sotomayor
TRIBUNAL DE HONOR	Lic. Julio Estrada Vás—quez
	Lic. Juan Vega Carvajal
	Lic. Jaime de la Borda
	Lic. Armando Ayala Fiengo.
	Lic. José Bascopé
AUDITORES REVISORES	Lic. Daniel Márquez Sinagua
	Lic. Guillermo Morales

POR LA DEFENSA DE LA PROFESION
VOTAD POR ESTA FORMULA

Aviso Importante

DROGUERIA "INTI" S.A. COMUNICA AL PUBLICO QUE LA LETRA DE CAMBIO Nº 22436/76 POR DOLARES AMERICANOS 11.630,56 CON VENCIMIENTO AL 22 DICIEMBRE DE 1976 GIRADA POR DROGUERIA "INTI" S.A. A CARGO DEL DR. ALFREDO REA NOGALES, ENTREGADA AL BANCO BOLIVIANO AMERICANO EN GARANTIA, HA SIDO EXTRAVIADA QUEDANDO EN CONSECUENCIA SIN NINGUN VALOR POR HABERSE GIRADO UNA NUEVA LETRA.

La Paz, Octubre 14 de 1976
DROGUERIA "INTI" S.A.

EXPERTO TEXTIL

Nuestro cliente, que encara una etapa de expansión a través de su asociación con importante grupo de empresas, desea incorporar a su plantel de ventas al mejor experto textil de plaza.

El nuevo colaborador tendrá a su cargo la comercialización de una prestigiosa línea de máquinas, equipos, accesorios y materiales para la industria textil a nivel nacional.

Se requiere el concurso de un Ingeniero textil o experto de plaza que poseyendo una buena base técnica y las características personales de un buen vendedor, haya adquirido sólida experiencia en la función de ventas en empresas de primera línea que manejen representaciones de este tipo en el país.

El conocimiento del idioma inglés es conveniente pero no determinante.

La empresa ofrece excelentes condiciones de contratación, posibilidades de entrenamiento en el exterior y excepcionales posibilidades de progreso.

A los interesados en esta posición, los invitamos a enviar su curriculum vitae hasta el 29 de octubre de 1976, incluyendo fotografía actualizada, el que será tratado confidencialmente.

Indicar en la carta: Referencia No. 172

MORENO MUÑOZ y Cia.
Asociados con
PRICE WATERHOUSE PEAT & Co.
Casilla 590 — La Paz

UTILITARIAMENTE SUYAS

Cualquiera de las dos que usted elija será con seguridad la mas adecuada para uso familiar o comercial.

WAGONEER

El coche familiar por excelencia:

- 4 puertas.
- 3 velocidades.
- Gran capacidad interior.

CHEROKEE

La combinación exacta para la ciudad y el campo.

- Caja auxiliar.
- Tracción en las 4 ruedas.
- Motor 6 en línea.

Jeep

Véalas hoy mismo en:

HOWSON S.A.I.C.

LA PAZ	TARIJA	COCHABAMBA	SANTA CRUZ
Plaza Venezuela 1413	GERARDO REESE LTDA. Bolívar esq. Méndez	TERA IMPORT LTDA. España 5706	Libertad 657

Agenda Femenina

CONIF

* La Confederación Nacional de Instituciones Femeninas invita hoy, a horas 9, a la misa que mandará oficiar en la Catedral, en sufragio de los fallecidos en el accidente aéreo acaecido en Santa Cruz.

ASOCIACION DE MUJERES PROFESIONALES UNIVERSITARIAS

* Las socias de la Asociación de Mujeres Profesionales Universitarias se reunirán hoy, a horas 15 y 30, en casa de la señora Hortensia de Méndez, Calle Guerrilleros Lanza N°. 741.

ASOCIACION DE MUJERES BENIANAS

* El Directorio de la Asociación de Mujeres Benianas se reunirá hoy, a horas 15 y 30, en casa de su presidenta, señora María Elba Gutiérrez, con la finalidad de programar las celebraciones de la efeméride del Beni.

AMIGOS DE LA CIUDAD

* La Agrupación Femenina de "Amigos de la Ciudad" ofrecerá el lunes un almuerzo, en los salones del Círculo de la Unión, para celebrar el aniversario de la fundación de La Paz. En esa oportunidad, se impondrán medallas de oro al Prefecto del Departamento, Coronel Mario Escobari Guerra y al Alcalde, señor Mario Mercado, por su colaboración para erigir el mumumento a las Heroínas Paceñas y a doña Vicenta Eguino.

ASOCIACION DE DAMAS ARGENTINAS

* La Asociación de Damas Argentinas ha organizado para el próximo lunes, a horas 18, en los salones del Club de La Paz, un desfile de moda argentina, dentro de su campaña de recaudación de fondos para las obras sociales que realiza.

CURSOS DE COCINA

* La señora Eleana de Tejada iniciará,el jueves 21, un curso de cocina, con clases especiales para la preparación de bocados salados para cocktail y buffet. Mayores informes en el teléfono 24306.

SOCIEDAD BOLIVIANA DE INSTRUMENTADORAS

Las integrantes de la Asociación Boliviana de Instrumentadoras se reunirá hoy, a horas 16, en casa de la señorita Verónica Guevara, con motivo de programar las actividades de la entidad.

Fallecimientos

Confortada con los auxilios de la Santa Religión Católica ha dejado de existir la que en vida fue abnegada madre y ejemplar esposa

Sra. VICTORIA C. de GUTIERREZ

(Q.E.P.D.)

Manuel Gutiérrez Z., esposo; Graciela, Henry, Mery Ofelia, hijos; Héctor Contreras y Silvia Bedregal de Gutiérrez, hijos políticos; Lisette Gutiérrez, nieta; los hermanos, primos, sobrinos y demás familiares, ruegan a sus amistades y en forma especial a los Residentes Umaleños se dignen asistir a la misa de cuerpo presente a Hs. 15 p.m. y a la traslación de los restos mortales de la extinta al Camanterio General el día de hoy sábado 16 del Pte. a Hs. 16 p.m.
El cortejo fúnebre partirá de la calle Santa Cruz N°. 471 , casi Esq. Isaac Tamayo.
Será favor que agradecerá la familia doliente.
SERVICIOS DE FUNERARIA VALDIVIA. Of. Graneros Esq. Figueroa. Tels. 24290 - 25234.

En la paz del Señor y confortada con los auxilios de la Santa Religión Católica y la Bendición Papal, ha dejado de existir la que en vida fue señora

Doña PASTORA YOLANDA F. de VELASCO

(Q.E.P.D.)

Juan Velasco A., esposo; Roberto; Mario, Rolando y Javier, hijos; Lucio, Dorila Fresco (ausentes), hermanos; los tíos, sobrinos y demás familiares, ruegan a sus amistados, parsonas piadosas y en especial a los residentes Benianos, se dignen asistir a la traslación de los restos mortales de la extinta al Camenterio General el día de hoy sábado 16 del presente a horas 16.00 (4 de la tarde). El cortejo fúnebre partirá de la calle Pichincha N°. 729. Favor que comprometerá la gratitud de la familia doliente.
SERVICIOS DE FUNERARIA ALIAGA. FIGUEROA 773. Tels. 25676 - 64800.

Misas

La familia del que en vida fue

Sr. Mayor de Aviación EDGAR AMUSQUIVAR VARGAS

(Q.E.P.D.)

Invita a los Sres. Generales, Jefes, Oficiales de las F.F.A.A. de la Nación, a la Unión de Militares r. personal de A.A.D.A.A. familiares, amistades y personas piadosas, se dignen asistir a la misa que recordando los seis meses de su sensible fallecimiento, se mandará oficiar en el Templo de San Calixto, el día domingo 17 del presente a horas 19 p.m. (7 de la noche).
La concurrencia a este acto piadoso, comprometerá la gratitud de la familia doliente.

La esposa, hijos y nietos del que en vida fue

Sr. Dr. GENARO CALDERON INFANTE

(Q.E.P.D.)

Ruegan a sus parientes, amigos y personas piadosas asistir a la misa que en sufragio de su alma y recordando los 6 meses de su llorado fallecimiento se mandará a oficiar el día domingo 17 del presente, a horas 10.00 a.m. en la Catedral Metropolitana.
Este acto de piedad cristiana comprometerá la gratitud de la familia doliente.

Ministerio de Educación y Cultura

Convocatoria a Concurso de Méritos

Por instrucciones del señor Ministro de Educación y Cultura, la Coordinación Nacional del Programa de Desarrollo Educativo Rural, convoca a concurso de méritos a los profesionales Ingenieros Civiles o Arquitectos que deseen prestar sus servicios, con dedicación exclusiva, dentro de los proyectos de infraestructura- física, inherentes al Convenio de Préstamo A.I.D. 511 - V.054.

Los cargos que deben ser provistos son:

a) Un Ingeniero de Proyectos que elabore planos de construcciones y refacciones - de la Escuela Normal Rural "Ismael Montes", de la localidad de Vacas y de las unidades escolares comprendidas en el Proyecto Educación Rural I. Los lugares de trabajo serán la ciudad de La Paz y el departamento de Cochabamba, indistintamente, de acuerdo a los requerimientos de trabajo. El postulante debe tener suficiente experiencia en administración de proyectos.

b) Un superintendente de construcciones que conduzca y supervise los trabajos a realizarse en los núcleos escolares campesinos, comprendidos en el Proyecto Educación Rural I, en el departamento de Cochabamba.

El candidato debe tener experiencia en promover obras de construcción en el área rural.

Las condiciones establecidas para ocupar cualquiera de los cargos anteriores son:

1.- Ser profesional técnico inscrito en el Consejo Nacional de Ingeniería o en el Colegio de Arquitectos de Bolivia.

2.- Acreditar una experiencia mínima de cinco años en construcciones de edificios; para cumplir este requisito debe acompañarse documentos fehacientes.

3.-Los interesados deben indicar sus pretensiones de sueldo compatibles con su capacidad y experiencia, así como el tipo de obras que tienen que realizar.

4.- El tiempo de contrato, para los que resultasen seleccionados, será de dos años.

5.- Los profesionales interesados, pueden recabar mayores informes en las oficinas del Proyecto de Educación Rural I, de la ciudad de Cochabamba, situadas en la Avenida Arce N° 2566 o en las oficinas de la Coordinación Nacional del Programa de Desarrollo Educativo Rural de La Paz, situadas en el edificio "Electra", quinto piso, calle Mercado N° 1140.

6.- Si fija como plazo para la presentación de solicitudes y antecedentes, hasta horas 17:00 del día 20 de octubre del año en curso.

La Paz, octubre de 1976

DEPARTAMENTO DE RELACIONES PUBLICAS Y PRENSA

EL EMBAJADOR DE ESPAÑA y la señora de Maestro de León ofrecieron una recepción con motivo de celebrar la Fiesta de la Hispanidad. En la foto, un aspecto de la reunión que tuvo lugar en la residencia de la embajada española.

Braniff renovará la moda de los uniformes de su personal

Braniff International, la primera línea aérea que transformó los uniformes de estilo militar de las azafatas en vestuario arrogante hace diez años, hoy anuncia que el uniforme de su tripulación 1977, lucirá Creaciones de Halston.

Esta será la primera presentación para una aerolínea, creada por Halston, notable Diseñador Americano, cuyo trabajo ha sido catalogado como sobrio y elegante.

El Vice Presidente ejecutivo de Braniff, señor Russell Thayer, dice: Halston ha sido comisionado para crear no solamente nuevos uniformes para el personal de la tripulación , sino que también tendrá opiniones en todas las áreas de la Empresa.

Se le preguntó al señor Halston, por qué aceptó esta comisión y el contestó: "Será una oportunidad muy interesante de crear lo que siempre quise realizar."

Braniff no sólo es conocida por sus innovaciones en los planes de Ventas, sino que también se esperan innovaciones de sus agentes en cada campo; esto significa libertad creativa que,al fin y al cabo,es con lo que cada diseñador disfruta.

Fue en 1965, que Braniff comisionó a Emilio Pucci para darle un toque ligero a los entonces serios uniformes. El famoso diseñador italiano creó, para las azafatas, una colección de alta costura con un multifacético vestuario con todos los colores Pucci.

"El fin de la era del avión sencillo", como Braniff llamó al rompimiento de las apariencias tradicionales, también puso al exterior de los aviones, diferentes y vistosos colores. Braniff dijo: "Debe ser divertido volar, si el vuelo parece corto, esa es la idea".

Otras comisiones recientes de Braniff incluyen la de Alexander Calder, famoso artista Americano, escultor e inventor del móvil. En 1973, Calder utilizó el exterior del Jet Intercontinental de Braniff, como sus lienzos para una pintura abstracta, que enfocara su atención en Sud América, que es donde vuela Braniff con un exitante y visteo destino. En 1975, creó una pintura abstracta de una ondulante bandera Americana en uno de los aviones locales como un saludo a la Nación por su Bicentenario.

Halston espera exhibir sus nuevos diseños de la tripulación de vuelo tanto masculino como femenino a principios de 1977, para, más tarde, continuar durante el año con nuevos uniformes para todo el personal.

El triunfo y aceptación de los diseños de Halston en todos los campos que se ha presentado, traerá una gran amplitud considerando que habrán proyectos adicionales que él podrá tomar para Braniff.

Cruz Roja realizará colecta para guardería del Hospital

Cruz Roja de La Paz realizará, el miércoles 20 de octubre, una "maratón" de recaudación de fondos destinados a la construcción y equipamiento de una guardería infantil en el Hospital de Clínicas de Miraflores, para los hijos de las madres que se internan en ese nosocomio.

La entidad ha elegido ese día, informó la presidenta, señora Rita del Solar de Aramayo, para que los habitantes de La Paz celebren la fiesta de la fundación de nuestra ciudad aportando, con una suma grande o pequeña, a una obra indispensable dentro de la comunidad.

El Hospital de Clínicas, donde reciben atención médica centenares de mujeres de todas partes del país, sufre diariamente la tragedia de tener niños deambulando por las salas donde reposan sus madres, o correteando en los pasillos, patios y hasta en la calle, abandonados a su suerte, a la espera de una persona caritativa que les tienda la mano. Este problema tendrá su solución adecuada con la construcción de una guardería en uno de los terrenos del hospital.

La recaudación de fondos se iniciará el miércoles próximo, a horas 9 de la mañana y se prolongará hasta las 20 horas. La ciudad ha sido dividida en cincuenta sectores donde grupos de cinco voluntarios acudirán a las llamadas telefónicas de las personas que deseen dar su aporte. Colaborarán a la campaña nueve radioemisoras y la televisión para informar continuamente sobre el desarrollo de programa.

Cruz Roja y las entidades que la colaboran tienen la esperanza de que con esa recaudación se cubrirán los costos del proyecto.

LA PRESIDENTA DE CRUZ ROJA de La Paz, señora Rita del Solar de Aramayo, departe con sus colaboradores durante la reunión de trabajo para la planificación de la campaña de recaudación de fondos para la guardería del Hospital de Clínicas. Participan en la organización de ese programa, el Hospital de Clínicas, Cruz Roja Nacional, Voluntarias del Hospital, Cámara Junior. Colaborarán en la realización del trabajo la Asociación Nacional de Scouts, CONCRS, Asociación de Madres, Lotería Nacional y otras instituciones.

La fotografía muestra el terreno donde se construirá, gracias a los aportes de la ciudadanía paceña, la guardería para los hijos de las madres internadas en el Hospital de Clínicas.

Sociales

Fallecimientos

En la paz del Señor y confortado con los auxilios de la Santa Religión Católica, ha dejado de existir el que en vida fue

Sr. Don CLAUDIO VICTOR CENTELLAS LAZARTE

(Q.E.P.D.)

Julio C. Centellas, padre; Celia L. de Centellas, madre; Humberto Centellas Lazarte, hermano; Remy G. de Centellas, hermana política; Carola Centellas R., Fernando Aramayo Centellas (ausente), sobrinos; Hortencia Argandoña, Flora Lazarte, Josefina Lazarte, tías; Arq. Raúl Gómez Lazarte, Ramón Navarro Lazarte, Gloria Gómez de Valda, Nelly G. vda. de Delgado, Irma Gómez de Iriarte, Nancy Navarro de Durán, primos; y demás familiares ruegan a sus amistades y en forma especial a los Ex-alumnos del Colegio La Salle, Club Always Ready, Club Ingavi, se dignen asistir a la misa de cuerpo presente a Hs. 15 p.m. y a la traslación de los restos mortales del extinto al Camenterio General el día de mañana domingo 17 del Pte. a Hs. 16 p.m.
El cortejo fúnebre partirá de la calle Bartolina Sisa N°. 1224, Esq. Juana Azurduy de Padilla (San Pedro). Favor que comprometerá la gratitud de la familia doliente.
SERVICIOS DE FUNERARIA VALDIVIA. Of. Graneros Esq. Figueroa. Tels. 24290 - 25234.

En la paz del señor y confortada con los auxilios de la Santa Religión Católica ha dejado de existir la que en vida fue digna esposa y madre Sra.

ARTEMIA B. de VELASCO

El esposo, hijo, nuera, nietos, hermanos, hermanos políticos, sobrinos y demás familia participan el fallecimiento de la extinta acaecido en la ciudad de Trinidad (Beni) y hacen llegar su agradecimiento profundo a las personas que los acompañaron en su dolor e hicieron llegar su sentida condolencia.

La Paz, 15 de octubre de 1976

En la paz del Señor, ha dejado de existir en la ciudad de Sucre la que en vida fue

Sra. TERESA SILES vda. de OSTRIA

Bertha Ostria S., hija; Genaro Siles R., hermano; Genaro Levy S., L. Eduardo Siles, Teresa S. de Gotrett, L. Adolfo Siles, Jorge Siles S., Gladys Levy S., Luisa Achá S., Leonor A. Vda. de Sossa, Elvira P. de Levy, René Ostria D., Clemencio O. de Márquez, Hernando Achá S., Carlos Siles V., Blanca S. de Pinell, sobrinos; L. Augusto Urioste, hijo político; primos nietos y demás familiares, participan el sensible fallecimiento.
El sepelio se efectuará en la ciudad de Sucre.

La Paz, Octubre 15, 1976.

La ASOCIACION BOLIVIANA DE RELACIONES PUBLICAS (ABOREP), hace llegar sus sentimientos de pesar al hermano Departamento de Santa Cruz, por el accidente ocurrido el día 13, y se solidariza con el dolor de todas las familias que sufrieron en carne propia la pérdida de sus seres queridos.

La Paz, 15 de octubre de 1976.

Por razones de duelo -fallecimiento de un familiar-; los esposos Luis E. Siles y Dalcy Vélez O. de Siles, comunican a sus relaciones sociales que el Cocktail Buffet que debía realizarse el día de hoy en su residencia de la Av. Arequipa, ha sido cancelado.

La Paz, 16 de Octubre, 1976.

REUNIONES

* Atlas Copco Boliviana S. A. ofrecerá el próximo viernes un cocktail con motivo de la iniciación de sus actividades en Bolivia. La reunión tendrá lugar en sus oficinas de la Calle Socabaya N°. 298 esquina Mercado.

CIRCULO MOHR

* Los integrantes de la Fraternidad "Círculo de Mohr" se reunirán hoy, para escuchar la disertación del señor David Tejada Andrade, quien se referirá sobre "Técnica de la Comunicación Oral".

INSTITUTO AMERICANO

*Los ex-alumnos del Instituto Americano se reunirán hoy en una cena de camaradería, en los salones del Círculo Italiano, con motivo de celebrar el Día del Ex-alumno.

MATRIMONIO

* En días pasados, en la Iglesia del Corazón de María, tuvo lugar la ceremonia religiosa de la boda de la señorita Ana Koppensteiner Schindler con el señor Alfonos Morón Arce.

NACIMIENTO

* El hogar de los esposos Alfredo Padilla e Isabel Royuela ha sido alegrado con el nacimiento de una niña.

FOTO ANIVERSARIO

Richard B. Cedeño,Cochabamba

FOTO CARLO
Colon 418 Esq. Potosí Tel. 51181

AL EXTERIOR

El Dr. RODOLFO CARVALLO A. Viajó a la ciudad de México integrando la delegación oficial de la Sociedad Boliviana de Ginecologia y Obstetricia que asiste al VIII Congreso Mundial de Gineco-Obstetricia.

Quinceañera en Santa Cruz

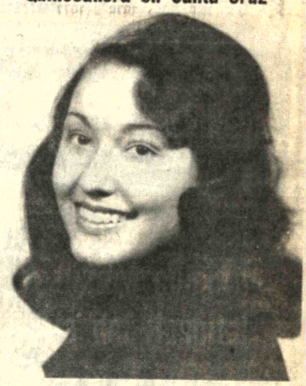

La señorita María Concepción Menacho Flores, el día de hoy cumple sus quince primaveras, con tal motivo sus padres ofrecen una recepción social en su residencia particular.

Volqueta

En Alquiler. Precisamos

Ref: Teléfono 29983

Tractoristas y Torneros

Empresa minera requiere servicios de dos tractoristas y dos torneros. Presentarse día lunes, oficinas Av. Arce 2631.

COBEE

Para mejorar el servicio que le presto, debo efectuar el siguiente CORTE DE ENERGIA: SABADO 16/X/76

Zona: CHALLAPAMPA de Hrs. 09:00 a 12:30 afectando a las siguientes calles: EGUINO entre Uruguay y Av. Montes, AV. MONTES entre Av. Pando y Eguino, BATALLON ILLIMANI entre Av. Pando y Eguino, CHUQUISACA entre Manco Kapac y Pucarani, PUCARANI entre Chuquisaca y Torrelio, VIACHA entre Av. de las Muñecas y Pucarani, ATAHUALLPA entre Chuquisaca y Manco Kapac, ECHEVERRIA entreManco Kapac y Chuquisaca, TORRELIO entre Pucarani y Echeverría, MANCO KAPAC entre Kennedy y Atahuallpa, AV. MANCO KAPAC entre Atahuallpa y Av. Montes, CIA. IND. DE TABACOS, CERVECERIA BOLIVIANA NACIONAL, FCA. INDUVAR, TOYOTA LTDA.

CONSTANCIO agradece su cooperación y comprensión

ALGO REALMENTE EXCLUSIVO Y PERSONAL

HOY CINES TV

JE CAMPERO Tel. 23333
née, tanda y noche ADIOS CE LEE y noticiero Espe-DO Nº. 114 (T.P.) M. 9.10 N. 11.10.

E JULIO Tel. 52119
nal Cine Club Juvenil ARIS Matinée, tanda y e AMIGOS INSEPARA-S Noticioso Espejo de nania Nº. 264 (T.P.) M. 10.00 2.00 T. y N. 12.00 y 14.00.

AGOSTO Tel. 23829
née 15.45 Tanda 18.45 y e 21.45 LA TRAMPA DE INOCENCIA (21 años) alidades Mundiales Nº. 37 .10 y 9.10 T. y N. 9.10 y 11.10.

VERSO Tel. 42660
inée, tanda y noche NSIVA 5 (T.P.) M. 14.00 y T. y N. 14.00 y 12.00

NUMENTAL ROBY
inée EN LA BOCA DEL RE (T.P.) tanda y noche MONSTRUO ESTA VIVO M. y 4.60 T. y N. 9.10 y 5.10.

RIS Tel. 29704
inée, tanda y noche CLUTAS EN APUROS P.) M. T. y N. 7.10.

LA Tel. 53803
inée AVENTURAS EN LA VE tanda y noche AMPOO (21 años) Noticiero Mundo al Instante M. 9.10 y T. y N. 11.10 y 9.10.

NCESA Tel. 51821
inée, tanda y noche LA SA DE LAS PALOMAS (18 s) Noticiero El Mundo al ante M. T. y N. 6.10 - 5.10 -

RILLO Tel. 52647
inée y tanda doble DOS SA-GE EL HOMBRE DE CE y SUCEDIO UN SA-O (T.P.) noche 21 años) LA QUINA DEL AMOR y iciario Aleman (21 años) M. y 3.60 T. y N. 5.60 y 4.10.

ALA Tel. 23535
inée, tanda y noche MARI-S EN VACACIONES (21 s) M. 7.10 y 9.10 T. y N. 9.10 11.10.

AROA Tel. 56252
inée, tanda y noche MAKO TIBURON ASESINO (T.P.) LA ORGANIZACION (16 s) M. 5.10 y 3.10 T. y N. 5.60 4.10.

11.00 DIOS LLEGA AL HOMBRE
11.40 LOS MAGNIFICOS JUSTICIEROS
12.00 FRANKESTEIN A LA CONQUISTA DEL MUNDO
13.30 VIVA MI PATRIA
14.30 KIRI EL PAYASO
15.00 LEO LEON
15.30 MI COLEGIO
18.00 SHOW DE BALA
19.00 GENTE LINDA
19.30 TELENOTICIOSO BOLIVIANO
19.55 UN PAIS UN MAÑANA
20.00 ESTELAR EN EL 7 "ANACONDA"
20.45 AREA 12
21.10 EL FUGITIVO
22.10 FUTBOL 76 "QUILMES Vs. INDEPENDIENTE"
23.45 CIERRE EMISION

★ ★ ★ ★ ★ ★ ★ ★ ★ ★ ★

AVENIDA Tel.
Matinée, tanda y noche NOSOTROS LO HACEMOS ELLOS LO HACEN (14 años)

BOLIVAR
Matinée DOS PATRIAS PARA UN BANDIDO tanda y noche LOS INSACIABLES (21 años) M. 7.10 T. y N. 9.10 y 11.10.

MEXICO Tel. 26867
Matinée, y tanda doble EL PODER NEGRO y SUPERVIVIENTES DE LOS ANDES Noche SUPERVIVIENTES DE LOS ANDES M. 5.10 y 4.10 T. y N. 5.60 y 4.60.

CENTER Tel. 22026
Matinée, doble EL PARAISO VIVIENTE y CINTURON NEGRO tanda y noche doble PLACERES DEL SEXO y EL AVISPERO (21 años) M. 4.20 y 3.70 T. y N. 5.30 y 4.20.

EBRO Tel. 42939
Matinée doble TAPAME CONTIGO y LA FUGA DEL LOBO Y LA SUCIA tanda doble TAPAME CONTIGO y PERSECUCION IMPLACABLE noche PERSECUCION IMPLACABLE M. 5.10 y 4.10 T. y N. 5.60 y 4.60.

ROXY
Matinée doble EL BUENO PARA NADA y QUE IMPORTA SI MUEREN tanda doble EL BUENO PARA NADA y LA CALIFA Noche LA CALIFA M. 5.10 T. y N. 5.60.

ESMERALDA Tel. 52454
Matinée y tanda dobles EL PARAISO VIVIENTE y EL HIJO DEL DRAGON AMARILLO (T.P.) noche EL HIJO DEL DRAGON AMARILLO y MATRIMONIO PERFECTO (21 años) M. 5.10 T. y N. 5.60.

NOBEL
Matinée y tanda dobles EL TIGRE ASESINO y ADIOS CIGUEÑA ADIOS Noche Espejo de Alemania y ADIOS CIGUEÑA ADIOS (T.P.) M. T. y N. 7.10.

VARIEDADES Tel. 24071
Matinée, doble EL SORDO SMITH Y SU AMIGO EL OREJAS Y EL MUNDO QUE INVENTAMOS Tanda doble EL MUNDO QUE INVENTAMOS y FIN DE FIESTA (21 años) noche FIN DE FIESTA (21 años y PROGRAMA DE CORTOS M. 5.10 y 3.60 T. y N. 5.60 y 4.10.

MEXICO
Matinée y tanda dobles SUPERVIVIENTES DE LOS ANDES y EL PODER NEGRO noche SUPERVIVIENTES DE LOS ANDES M. 5.10 y 4.10 T. y N. 5.60 y 4.60.

IMPERIO Tel. 40451
Matinée y tanda dobles EL GAVILAN POLLERO y VUELVEN LOS CAMPEONES JUSTICIEROS Noche EL GAVILAN POLLERO M. 5.10 y 3.60 T. y N. 5.60 y 4.10.

SAN CALIXTO
Matinée, tanda y noche dobles EL JUEZ DE LA SOGA y TONTA TONTA PERO NO TANTO

BUSCH
Matinée y tanda doble LA MANSION DE LA NIEBLA y EL KARATISTA SANGRIENTO DE KUNG FU Noche EL KARATISTA SANGRIENTO DE KUNG FU y DECAMERON PROHIBIDISIMO (21 años)

MADRID
Matinée, y tanda dobles EL CLAN DE LA MUERTE y LOS 7 VAMPIROS DE ORO noche LAS NOCHES DE BOCACCIO y CORTOS (21 años) M. T. y N. 4.60 y 5.10.

LUX
Matinée tanda y noche EL GENDARME SE CASA y CINCO DEDOS DE FURIA

LIBERTAD
Matinée doble ESCUADRON IMPLACABLE y HIJOS DEL CAPITAN GRANT (T.P.) tanda y noche HIJOS DEL CAPITAN GRANT y LA GITANA Y EL VAMPIRO (21 años) M. 5.10 T. y N. 5.60.

ILLIMANI Tel. 42755
Matinée doble EL AGUILA DESCALZA y UN PIRATA DE 12 AÑOS tanda y noche doble LAS REGLAS DEL JUEGO y CUANDO LAS MUJERES PERDIERON SUS COLAS M. 3.10 T. y N. 4.10.

Música culta en Cristal

- Hs. 21.30
- Coro de Cosacos del Don
- Sonata Nº 3 en Re menor Op. 108 Brahms.
- Sinfonía Concertante para violín, viola y orquesta Mozart.

TOMMY LONSDALE
LIGHT WHISKY

Marlon Brando será protagonista de film "Superman"

ROMA, 15 (AFP).- Los actores de cine Marlon Brando y Gene Hackman serán los principales protagonistas de "Superman", un filme con un presupuesto récord de 25 millones de dólares.

El rodaje se iniciará en enero en los estudios romanos de Cinecittá y en las laderas del Vesubio , en Nápoles.

Guy Hamilton será el realizador e Ilya Salkind el productor.

"Superman", llegado de otro planeta a la Tierra, con el poder de volar será venerado como un dios por los humanos.

CITIZEN

FESTIVAL de PEDRO INFANTE

¡COMO UD. QUERIA VERLO!...PARRANDERO...JUGADOR Y ENAMORADO!

¡Una regocijante comedia para emborracharse de risa...

y morirse a carcajadas!

LILIA PRADO
ANTONIO BADU

¡Cuide a sus pollinitos porque aquí viene!

EL GAVILAN POLLERO

HOY Cine IMPERIO HOY

Miercoles ESTRENO
CINE TESLA
LA UNICA QUE LE BRINDA COMODIDAD Y CALEFACCION

UN CONSTANTE RETO A LA TEMERIDAD, AL VERTIGO, UN CALCULADO DESAFIO A LA MUERTE

LA MAS SANGRIENTA, IMPRESIONANTE Y AUDAZ CACERIA HUMANA PROTAGONIZADA POR UN LOCO DE LA MOTO...

UN VERANO PARA MATAR

color — 14 años

● KARL MALDEN ● CHRIS MITCHUM ● OLIVIA HUSSEY

La inolvidable estrella de "ROMEO Y JULIETA"

UN FILM DE ANTONIO ISASI

CARTELERA DISAS
PARA TODOS LOS GUSTOS Y PARA TODOS LOS BOLSILLOS

HOY
CINE TESLA
LA UNICA QUE LE BRINDA COMODIDAD Y CALEFACCION

HOY Y MAÑANA SOLO EN MATINEE

Diversión para toda la familia

AVENTURAS EN LA NIEVE

DERRIBANDO ARBOLES, VOLANDO POR LOS CIELOS AQUI ESTA OTRA MARAVILLA DE WALT DISNEY

DEAN JONES · NANCY OLSON · HARRY MORGAN · KEENAN WYNN · GEORGE LINDSEY

TODO PUBLICO

Vea las extrañas costumbres sexuales del Reino Animal

La misteriosa vida amorosa de los seres más fascinantes de nuestro planeta...

VEA... Los extraños, misteriosos ritos e insólitos métodos de reproducción del reino animal.

VEA... Por qué el león lo llaman el Rey de la Selva

VEA... Por qué los rinocerontes sólo procrean cada dos años

DAVID L. WOLPER presenta

NOSOTROS lo HACEMOS ELLOS LO HACEN

14 AÑOS

HOY GRAN CINE AVENIDA

EL EXITO APLASTANTE DEL AÑO

SHAMPOO

2a. Semana

UN APASIONADO PELUQUERO DE SEÑORAS TENTADO POR SUS BELLAS CLIENTES

warren beatty julie christie goldie hawn

COLOR ★ MAYORES DE 21 AÑOS

CINE TESLA TANDA Y NOCHE

Sea lo que sea EL MONSTRUO ESTA VIVO ...y es mortal!!

El cómo del terror cuando un ser humano apenas dado a luz comienza a causar víctimas

No apto para personas cardiacas

mayores de 18 años

TANDA Y NOCHE

HOY Cine Monumental Roby

ADIOS... BRUCE LEE

Homenaje póstumo con motivo del estreno en La Paz del film que dirigió personalmente y en el que puso toda su ciencia en las artes marciales.

HOY Y MAÑANA VENTA DE ENTRADAS PARA MATINEE Y TANDA DESDE LAS 11.00 a.m.

TODO PUBLICO

MONJE CAMPERO

¡BOOM! UN CANOÑAZO DE CARCAJADAS ¡LA COMEDIA MAS ALOCADA DEL AÑO!

con Jacques DUFILHO y Aldo MACCIONE

color todo público

"RECLUTAS EN APUROS"

Un film de MINO GUERRINI

HOY Estreno Exclusivo CINE PARIS

JIM "DRAGON" KELLY

El astro máximo de las artes marciales

En su mejor y última película

EN LA BOCA DEL TIGRE

Director. Oscar WILLIAMS

todo público

SOLO MATINEE MONUMENTAL ROBY

Un asesino anda suelto...

BELMONDO es el policía que hará hasta lo imposible en una persecución implacable

PERSECUCION IMPLACABLE

Producción HENRI VERNEUIL

Tanda doble ★ noche SIMPLE

MAY. 18 AÑOS

Hoy Cine Ebro

Más veloz que BATMAN
Más poderoso que SUPERMAN
Más intrépido que TARZAN

Su mente UNA MARAVILLA
Su cuerpo UN FENOMENO
Su lucha DEMOLEDORA

Todo Público

Ron Ely is doc SAVAGE

A GEORGE PAL Production

EL HOMBRE DE BRONCE

MATINEE-TANDA DOBLE ★ Y NOCHE SIMPLE

Cine Murillo HOY

CRISIS BRITANICA.- Londres 15 (AP) - El Ministro británico de Finanzas, Denis Healey, y su esposa Edna salen rumbo a la sesión especial sobre la crisis británica de los Comunes. (Radiofoto AP)

Derechas e izquierdas...

(Viene de la página 1)

Colombia y Costa Rica se dan leyes de organización profesional para los periodistas. Todas ellas tratan de mejorar las condiciones gremiales, pero hay casos en que limitan la libertad de expresión".

Expresa luego que "el estado de emergencia en Jamaica y Colombia, decretado por razones de seguridad interna, coloca a esos países frente a la posibilidad de que en cualquier momento puedan imponerse restricciones a la libertad de los periódicos".

La SIP señala enfáticamente la nueva amenaza que se cierne sobre la prensa libre que se suma a los problemas tradicionales.

"Los gobiernos -dice- tratan de ejercer cada vez más control sobre la información interna y aun sobre la internacional. La idea parte de la UNESCO y se basa en la premisa de que cuando la libertad daña al bien común, este último debe prevalecer en perjuicio de aquella".

Después de preguntar qué es lo que determina el bien común, expresa que "la consecuencia práctica de esa peligrosa doctrina es que la información llamada alienante y deformadora debe ser restringida, y que los gobiernos y los organismos internacionales que estos integran se reservan el derecho de decidir qué es alienante y deformador y, por lo tanto, debe ser restringido".

Añade que "se dice que la vigencia de la libertad sólo es teóricamente posible en condiciones normales, cuando un país vive en reposo, y su evolución se encauza por las vías democráticas tradicionales. Pero cuando un país hace frente a la agresividad, cuando tiene que aceptar el reto de la anarquía, el terrorismo y la subversión contra el orden establecido, en esas condiciones la libertad de información tiene que sufrir restricciones".

La SIP dice en su informe que "Chile no ha eliminado su estado de sitio y el gobierno lo explica diciendo que todavía no están bajo completo control las fuerzas desplazadas del poder en septiembre de 1973. Pero ciertas libertades básicas incluyendo la de expresión, están restringidas y no necesariamente como consecuencia del deber del estado de erradicar el terrorismo y la subversión".

"El caso de la Argentina", señala el informe, "es especial". El terrorismo y la violencia cobran víctimas todos los días en lo que ha sido decididamente calificado como un estado de corrupción del organismo social. Aunque muy explicable, las medidas adoptadas en ciertas circunstancias por el gobierno de ese país lo cierto es que hay restricciones a la información particularmente por la vía de dificultades de acceso a las fuentes de noticias y de presiones cuando éstas se publican y no son del agrado de las autoridades. Hay también casos en los que no se ha justificado, ni siquiera explicado, la prisión de algunos periodistas a los cuales se priva de un derecho esencial en las naciones civilizadas como es el de ser sometidos a un juicio imparcial rápidamente".

"En el Perú", dice el informe, "donde se confiscó a los periódicos con el pretexto de que habrían de ser transferidos a los 'sectores organizados de la sociedad' lo que motivó en realidad es una patraña. Jamás han estado menos representados esos sectores en la prensa peruana. En realidad, los periódicos peruanos, como los de cualquier otro régimen dictatorial, son sólo voceros y cajas de resonancia de la propaganda oficial, los parámetros de la revolución, que en el caso peruano constituyen los límites, estrechos e inflexibles, a que están sometidos los periódicos. Y todo lo que se oponga a ellos, o los contradiga, es censurado, proscripto o sancionado".

En una nueva referencia a la UNESCO la SIP expresa que "es unánime la condena dentro de nuestra comisión de todos los intentos de deformar la noticia, de oficializar la información, de dominar las fuentes independientes de opiniones, y no sólo en el terreno interno de cada país sino en tanto pretende someter también a control el flujo internacional y libre de noticias".

Señala que "desde tal punto de vista, la creación de consejos nacionales de vigilancia para la prensa coloca a la SIP en pie de lucha. El enemigo no retrocede ni da cuartel y por ello la lucha será larga y sin tregua".

Más adelante dice que "las persecuciones contra periodistas que llegan desde las presiones sutiles e indirectas hasta la prisión, el secuestro y el asesinato se suceden con una frecuencia pasmosa... las cárceles de Cuba, Haití y otros países siguen guardando a periodistas prisioneros por el sólo delito de ser periodistas".

"Todavía resuena en el ámbito continental la misteriosa muerte del periodista brasileño Vladimir Herzog.

"Y causa estupor la inexplicable prisión desde hace unos seis meses del prestigioso periodista Sr. Benedetto de la Argentina, sin que hasta la fecha se le haya formulado cargo alguno. El ejercicio del periodismo en nuestro continente es cada vez más arriesgado y la seguridad personal de quienes lo ejercen muchas veces está en peligro... tal es el caso de no pocos periodistas peruanos, argentinos, uruguayos, chilenos, cubanos, haitianos y de tantas otras naciones hermanas".

Agrega la SIP que "otros problemas de marcada gravedad que vulneran la libertad de prensa en diversos puntos del continente son también causa de preocupación para la comisión. Entre esos problemas está la censura previa, que sigue estando presente en Brasil y Nicaragua. El hecho de que los censores oficiales no estén ya realizando su odiosa tarea en los periódicos de mayor circulación de Brasil no exonera en ningún modo al gobierno de ese país de la culpabilidad que le corresponde como enemigo de la libertad de prensa, pues todavía quedan cuatro publicaciones sometidas a esa práctica. Estas publicaciones de circulación regional sufren las consecuencias de salidas tardías, pérdidas económicas y, lo que es peor de todo, la imposibilidad de informar libremente a sus lectores del acontecer mundial y de ofrecerles las opiniones y orientaciones a que tienen derecho, al menos teóricamente".

El informe de la SIP concluye expresando que "el estado de la prensa en las Américas no es alentador. Los enemigos del periodismo libre que en una ocasión eran sólo dos dictadores, se multiplican y crecen. Los medios de comunicación viven sujetos a severas presiones y con la UNESCO a la vanguardia de los enemigos de la prensa libre hay que prepararse para una lucha larga y cuesta arriba.

"El concepto del periodismo libre, tal como lo ceoplamos ahora mismo, es fruto de una larga evolución y sólo se logró después de ardues batallas. Pero lo que tanto costó a nuestros antepasados tiene que ser defendido con el mismo ardor con que ellos lo defendieron. Y ningún lugar más apropiado para llamar de nuevo a las trincheras de la libertad que este histórico pueblo de Williamsburg, cuna de la libertad norteamericana".

SALUDO.- Chicago (AP) - Jimmy Carter saluda a la muchedumbre en una calle de Chicago durante el pasado desfile del Día de la Raza. La marcha fue encabezada por Carter, su esposa Rosalynn (izquierda), su hija Ammy (derecha), en primer plano y el Alcalde de Chicago, Richard Daley (derecha). (Radiofoto AP)

Colombia

Gobierno denunció que existen agitadores en el estudiantado

BOGOTA, 15 (AP) - El Ministro de Educación, Hernando Durán Dusan, dijo que la supervivencia de la Universidad Nacional, el mayor centro educativo superior del país, está amenazada por la acción de "delincuentes incrustados" en los cuadros estudiantiles.

En los últimos 30 días, en motines registrados en la universidad, han sido destruidos 15 vehículos y dos fueron asaltados y saqueados.

Los motines se registraron a raíz del restablecimiento del estado de sitio, decretado por el gobierno para afrontar la perturbación del orden público, debido a un paro médico que hoy cumplió 40 días, una ola de secuestros con fines económicos y políticos, la violencia guerrillera y el terrorismo urbano.

Los estudiantes también incendiaron automóviles para conmemorar la semana pasada el aniversario de la muerte en BOLIVIA del guerrillero argentino-cubano Ernesto "Che" Guevara y esta semana destruyeron otros tres vehículos para protestar por la visita de los reyes españoles Juan Carlos y Sofía.

Simultáneamente con la denuncia ministerial, el consejo académico de la universidad produjo una declaración condenando la "acción de elementos anárquicos, expresada sobre todo en el incendio de vehículos y agravada con saqueos que causan estupor y repugnancia".

El consejo denunció además que las residencias estudiantiles se han convertido, "como es forzoso reconocer, en sedes de conductas antisociales, practicadas por una minoría que es difícil identificar por haber impues allí el imperio del terror".

Según informes policiales las residencias universitaria son utilizadas por extremista para esconder bombas propaganda subversiva mientras otros se dedican consumo de marihuana.

La inteligencia militar r veló también informes qu indican la existencia d células de las guerrilla comunistas en la universid que son las encargadas d promover los frecuente desórdenes.

El ministro advirtió que, d continuar esto así, la uni versidad podría ser nue vamente clausurada e momentos en que los es tudiantes tratan de concluir e primer semestre del año atrasado debido a los per manentes problemas de orde público que allí se registran

Se necesita alquilar

Para funcionario extranjero, casa de tres o cuatro dormitorios en Calacoto, La Florida, Irpavi, Obrajes o Següencoma. Favor llamar para mayores referencias al teléfono 54703 en horas de oficina de lunes a viernes.

Concluyó asamblea anual de la SIP

WILLIAMSBURG, VIRGINIA, EE.UU. 15 (AFP) - La SIP (Sociedad Interamericana de Prensa) concluyó hoy aquí su asamblea anual número 32 con unánime condena a "todo intento de control de los medios informativos" por parte de los gobiernos y de la UNESCO.

Una resolución fue adoptada en ese sentido por la asamblea plenaria, donde se decidió "mantener atenta y constante vigilancia sobre futuras actividades de los gobiernos y de la Organización de las Naciones Unidas para la Cultura, la Ciencia y la Educación (UNESCO)".

Automóvil Club Boliviano

Comunicamos a los señores socios de la entidad, que se han adoptado las siguientes disposiciones para el ingreso a la Sede Social de Calacoto:

1°.- Sólo pueden ingresar al local, los socios del Club que presenten su credencial vigente, que es personal e intransferible.

2°.- La esposa del socio y sus hijos menores, igualmente deben presentar sus credenciales personales que con este objeto se extienden en las oficinas del Club, todos los días hábiles en horario de oficina.

3°.- El socio está autorizado para llevar como invitadas a personas no socias, bajo su garantía y de acuerdo al número que fija el Reglamento.

4°.- Toda vez que se constate la utilización de la tarjeta credencial por personas a quienes no les corresponda, aquella será decomisada de inmediato.

5°.- Está completamente prohibido el ingreso de coches de no socios a las playas de parqueo.

La Paz, 14 de octubre de 1976

RELACIONES PUBLICAS A.C.B.

Cotas Limitada

Prórroga para presentación de Propuestas a Convocatoria 30/6

Por resolución del Consejo de Administración de la Cooperativa de Teléfonos Automáticos, COTAS LTDA., se pone en conocimiento de las firmas interesadas, que en forma definitiva, se ha prorrogado hasta el 22 de noviembre a horas 18, la presentación de propuestas para nuestra convocatoria 30/6 relativa a la provisión de una Central de 10.000 líneas, cables y otros materiales.

Las bases generales de dicha convocatoria se mantienen inalterables, debiendo las firmas interesadas obtener toda la información necesaria en las oficinas de COTAS LIMITADA, calle Bolivar N°. 156, Casilla 567, Teléfono 2--2218 en esta ciudad y en la Asociación Boliviana de Empresas Telefónicas, ABET, edificio TASA 9° piso La Paz.

Santa Cruz, 12 de octubre de 1976

LA GERENCIA GENERAL

Venta Reproductores Bovinos Raza Pardo Suizo

El Instituto Boliviano de Tecnología Agropecuaria IBTA., ofrece en venta Reproductores Bovinos de dos años de edad, de la raza Pardo Suizo procedentes de la Estación Experimental El Belén, situada en la provincia Omasuyos del Departamento de La Paz.

Los interesados pueden recurrir a las oficinas de este Instituto, situadas en el 5to Piso del Ministerio de Asuntos Campesinos y Agropecuarios, Teléfono: 21950, o a la Estación Experimental del Belén (Achacachi).

Semillas de papa sami imilla

El Instituto Boliviano de Tecnología Agropecuaria IBTA., comunica a los agricultores que tiene disponible para venta semillas de papa de la variedad Samí Imilla.

Los interesados pueden recurrir a las oficinas de este Instituto, situadas en el 5to. Piso del Ministerio de Asuntos Campesinos y Agropecuarios, Teléfono: 21950, o a la Estación Experimental del Belén (Achacachi).

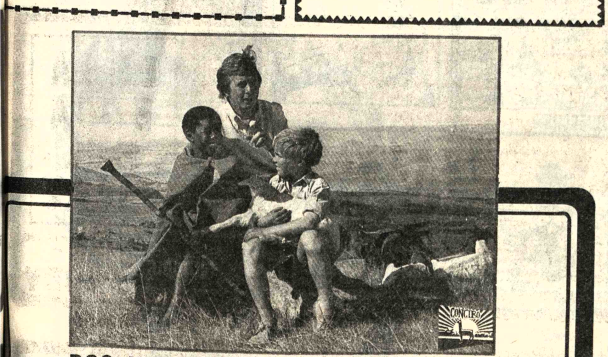

DOS NIÑOS EN PELIGRO

La tierna y dulce amistad cultivada por dos niños, que sin importarles su color, el uno es blanco, el otro negro, viven las más hermosas aventuras en el Africa del Sur enfrentando miles de peligros. Esta puede ser una síntesis del argumento, pero "Lollipop" va más allá.

PARA LOS PADRES: Será realmente una experiencia inolvidable, puede ser el caso de sus hijos o les traerá gratos recuerdos de su niñez.

PARA LOS NIÑOS: Aprenderán una gran lección de la amistad, cultivada con toda sinceridad, sin prejuicios.

PARA LOS JOVENES: Comprenderán las cosas lindas de la vida, cómo vivirla, cómo gozarla, cómo enfrentarla.

Para pasar los momentos más fascinantes de su vida vea la película

"LOLLIPOP, AMIGOS INSEPARABLES"

Lleve a toda su familia al Cine 16 de Julio y ellos se lo agradecerán.

Véala antes de que se la cuenten.

INFORME SOBRE BOLIVIA...

(Viene de la página 1)

culando después del trágico deceso del General Joaquín Zenteno, Embajador de BOLIVIA en Francia, que fue asesinado en una calle de París. El gobierno en un comunicado formula unas declaraciones aclaratorias con las que se dio por solucionado el conflicto. A partir de esa oportunidad la prensa viene desempeñando su misión sin restricciones".

Universidad Boliviana Universidad Mayor de San Andrés Facultad de Ciencias Jurídicas Económicas y Sociales

CONVOCATORIA

La Facultad de Ciencias Jurídicas Económicas y Sociales convoca a concurso de méritos y examen de competencia para la provisión de las siguientes cátedras:

Departamento de Economía

Un profesor asistente a tiempo horario (16 horas mes) para la cátedra:

ECO 101 Teoría de las Estructuras Económicas.

Departamento de Administración de Empresas

Un profesor asistente a tiempo horario (20 horas mes) para la cátedra:

ADM 215 Ciencia Administrativa I

Los expedientes deberán ser presentados en la Secretaría del Decanato de esta Facultad, Piso 12 (Edificio Central) hasta el día 29 del mes en curso a horas 18:00 p.m.

La Paz, octubre 11 de 1976.

Dr. José Riera Fernández
DECANO

Vo. Bo.
Dr. Victor Hugo Guerra
SECRETARIO GENERAL

Ministerio de Urbanismo y Vivienda Convocatoria para la atención del servicio de té

Se invita a personas y organizaciones especializadas para que presenten sus propuestas para la atención del SERVICIO DE TE al personal de funcionarios de los pisos 4o. y 7o. del Ministerio de Urbanismo y Vivienda.

Las propuestas deben ser presentadas en sobre cerrado hasta las 18.30 del día viernes 22 de octubre del presente año, en la oficina de la Dirección General Administrativa, 7°. piso del Edificio CONAVI Av. 20 de Octubre esquina Fernando Guachalla.

La Paz, 14 de Octubre de 1976.

Refacciones Cine Teatro La Paz

La Caja Ferroviaria de Seguro Social necesita albañiles, pintores, carpinteros y tapiceros para efectuar trabajos urgentes de remodelación en la sala del Cine La Paz.

Los interesados deben solicitar pliegos de especificaciones y toda la información necesaria en la Secretaría del Directorio, 5°. piso del edificio central, calle Ayacucho 288, y sobre la base de dicha información presentar sus propuestas en la misma Secretaría hasta horas 18:00 del viernes 22 de octubre en curso.

La Paz, 15 de octubre de 1976.
RELACIONES PUBLICAS

—Birmingham (Alabama).- Oct. AP.- El Candidato demócrata, Jimmy Carter, junto al gobernador de Alabama, George Wallace, son vistos durante una concentración política en la que participaron ambos. Carter continúa su campaña electoral para los comicios de noviembre próximo.

Debate televisado entre candidatos norteamericanos

HOUSTON, 15 (AP) - Los rivales para la Vicepresidencia de Estados Unidos, Walter Mondale y Robert Dole, discutieron sobre cuál partido puede sofocar la inflación y reconquistar la fe del pueblo, al llevar su campaña a los hogares del país en un debate sin precedente, transmitido por televisión.

Cada uno culpó al partido del otro por los problemas económicos.

En discusión moderada marcada ocasionalmente por las irónicas frases del republicano Dole, Mondale acusó a la administración actual de ser responsable de los problemas económicos, y Dole calificó a Mondale como el miembro más liberal del Senado que vota "por cada pedazo de legislación para gastos".

El demócrata Mondale dijo que Jimmy Carter puede restablecer la fe del público "diciendo la verdad, obedeciendo la ley, viendo las cosas como son".

Pero Dole dijo que la fe en el sistema político del sistema sería restablecido en mejor forma si los políticos "no prometieran lo que no pueden cumplir".

En una referencia a Carter, el Senador de Kansas dijo que "algunos que ambicionan el poder no están verdaderamente preocupados por el pueblo". Su colega de Minnesota contestó que Carter demuestra que "verdaderamente tiene fe en el pueblo" al hacer más campaña entre el público que Ford y revelar sus declaraciones de impuestos.

Una y otra vez en el sector del debate dedicado a asuntos domésticos, Dole y Mondale regresaron al tema económico básico de las necesidades sociales contra la disminución del presupuesto. Mondale dijo que bajo la administración de Ford el país ha avanzado al borde de la "inflación sin control".

Kissinger no cree que hayan cambios políticos en China

CAMBRIDGE, EE.UU. OCT. 15 (AFP).- El Canciller norteamericano, Henry Kissinger, expresó hoy aquí su incredulidad sobre la posibilidad de "un cambio fundamental" en las relaciones chino-estadounidenses, tras los últimos acontecimientos registrados en Pekín.

En una conferencia de prensa, ofrecida en la Universidad de Harvard, puntualizó que las relaciones entre dos países dependen mucho más de la concepción que se hacen éstos de sus intereses recíprocos que del cometido de las personalidades dirigentes.

Agregó que puede que cambien "el estilo y los métodos", más bien que la substancia misma de dichas relaciones.

Aludió luego a Cuba, para decir que Fidel Castro, jefe del gobierno de La Habana, daría pruebas de "extraordinaria irresponsabilidad" si decidiera fomentar los desvíos de aviones desde Estados Unidos a Cuba.

Formuló dicha observación tras la decisión cubana de denunciar el acuerdo con Estados Unidos, para la represión del terrorismo aéreo.

Rechazó rotundamente las acusaciones de Castro, según las cuales Washington fue cómplice del atentado que la semana pasada provocó la destrucción de un avión comercial cubano, causando la muerte de sus 78 ocupantes.

En cuanto a Panamá, el Secretario norteamericano de Estado afirmó categóricamente que el Tratado de 1903 debía ser substituido.

El objeto de las presentes negociaciones consiste en asegurar a Estados Unidos el libre acceso al canal, en virtud de nuevos convenios.

AVISOS ECONOMICOS

Revistas Libros

GISBERT Y CIA. S. A.
Casilla 195
La Paz-Bolivia
Acabamos de recibir:
BYRON - Obras Completas, 2 tomos.
BURGESS - La Naranja Mecánica
BOCCACCIO - Los Mejores Cuentos
BLANCO - Gracia y el Forastero
ARIAS - Límite de Clase
CAPDEVILA - Humo Placer y Lágrimas
BARRIOS- El Hermano Asno.
GONZALEZ - Me llaman Obispo Rojo

Departamentos Habitaciones

DOY DEPARTAMENTO En contrato anticrético. Manuel Rodríguez 385 Mts. detrás del Cine Busch, Miraflores alto. (16-17/75921).

Restaurant Bares

RESTAURANT Las Perlas. Especialidad pescados, y mariscos, frescos para servirse y llevar. Humahuaca 834 Riosinho. (9-18/75679).

Casas

EN OBRAJES Compro casa o terreno, teléfono 41125 (R).

VENDO CASA vacía $b. 95.000.-- Tembladerani. Referencias Nicolás Acosta 618. (16-17/75925).

Técnicos

TRABAJAMOS A DOMICILIO en apertura chapas, candados, cajas, escritorios, gavetas, archivadores. Precios al alcance de su economía. Visite nuestro taller en Figueroa. Kiosco de llaves UNION frente almacenes "PASKO" (15-17/75913).

PLOMERO Instalaciones Sanitarias teléfono 26823 (11-18/75691).

TELEVISORES se reparan con GARANTIA A DOMICILIO teléfono 60120 (11-17/75693).

PLOMERO Se hacen instalaciones y Reparaciones teléfono 54306 (11-16/76692)

Ofertas especiales

VENDO BAÑOS Argentinos de color. Teléfono 25455 (6-21/75656)

SOMBRILLAS para jardínes. Terrazas, liquido, Illimani 1658 (15-18/75915).

COCINAS, GARRAFAS, Reguladores, por mayor y menor, teléfono 61008. (13-19/75698).

VERDADERA OCASION Vendo en $b. 11.000.– lavadora automática americana y $b. 11.000.– Secadora de ropa automática americana, ambas nuevas. Ref.: Sábado y Domingo en Capitán Castrillo 497. (16-17/75924).

POR MOTIVO de viaje vendo televisor 24 pulgadas. Referencias teléfono 65907.

Instrumentos Musicales

VENDO Acordeones de 120-80-60 bajos "Scandalli", "Paulo Soprani", precios bajos. Calle Pisagua Nº 700. (12-16/75694)

Máquinas

VENDO Microscopio especial para universitarios, normalistas o laboratorios escolares. Teléfono 60841. Sr. Torrico (28 al 16-X/R)

OCASION Filmadora CANON 8 mm. Referencias Díaz Romero Nº. 1699, teléfono 58970 (R)

Teléfonos

SE ALQUILA Teléfono 84297 (16/75917).

Vehículos

VENDO Toyota deportivo "Celica" modelo 1974 Referencias Juan de Vargas 2319, teléfono 42875 (9-23/75678).

VENDO OCASION COLECTIVO "Ford" 1956 carrocería importada $b. 69.000.- teléfono 56002 Vicente Ochoa 880. (16-18/75926).

VENDO Camioneta Chevrolet recién reparada Modelo 61. Vagoneta Willys. Ver en Plaza San Francisco (14-18/75910).

VENDO Vagoneta Datsun 1975, cuatro puertas, flamante o permuto con Wagonier, diferencia a convenir, teléfono 26089. (16/75923).

Orquestas

ORQUESTA "COPACABANA" Teléfono 65955 (21-23-X-/75239).

ORQUESTA Electrónica "CARAVELL". Teléfono 64206. (13-20/75906).

ORQUESTA ELECTRONICA "PENTAGRAMA" Teléfono 54668. (21-22-X-/75238).

"LOS ONIX" Conjunto electrónico, teléfonos 54333 - 65996 (8-17/75670).

CONJUNTO ELECTRONICO "CAÑO Y SU COMBO" TELEFONO - 52651 (12-20/75697)

ORQUESTA ELECTRONICA PENTAGRAMA Teléfono 54668 (21-23-X/75238).

Varios

EN VENTA Cortinas, ropa usada de hombre y mujer. Corneta Mamani 1973 (16-18/75927).

NERVIOSISMO? CURESE. TELEFONO 61962 (14-18/75912).

AVISO Habiéndose extraviado la Libreta de Ahorro Nº. 1635 del Banco de La Paz, queda nula (14-16/75911).

ALOJAMIENTO "ATLANTIC" por sólo 23$bs. Ofrece habitaciones individuales . A DELEGACIONES precios convencionales. Avenida Armentia Nº 513 teléfono 23342 (9-9-XI/75683).

COCHABAMBA

EN COCHABAMBA Vendo casa con 1.100 m2. terreno pleno centro comercial. Lote Km. 4 hacia Quillacollo 21.000 m2. Teléfono 24359 Cochabamba. (14-16/73031).

VENDO Un gran negocio bien acreditado, excelente ubicación y buena utilidad, revistería y Librería "SEA", más máquinas electrónicas. Colombia 3716, esquina España. COCHABAMBA. (16-26/73032).

Empleados

SE PRECISA Un obrero competente en reparación de calzados. Ref.: Reparadora "Garibaldi". Av. de las Muñecas 479. (16-17/75920).

NECESITAMOS Costurera(o) calle Santa Cruz 700, teléfono 66060. (16-17/75918).

NECESITO CHICO para servicio doméstico Sopocachi, Vincenti 990 (15-18/75915).

Profesores Academias

PETER CARR Con experiencia en Educación desea dar lecciones en Inglés. Llamar teléfono 54790 de 8 a 12 a.m. (16-18/R.).

Propiedades Terrenos

SE VENDE Lote 1.022 m2. en Cochabamba, zona de Cala Cala. Ref.: Teléfono 83749. (16-17/75922).

Muebles

POR VIAJE Vendo comedor, roperos y otros. Ref. Obispo Cárdenas 1470 (altos). Sra. Elena (16-20/75916).

AGENDA

PRESENCIA Av. Mariscal Santa Cruz, Edif. Esperanza CENTRAL Tel. 40460 - 41125 y 52184 - GERENCIA: Tel. 52172. PUBLICIDAD Tel. 52178 REDACCION: Tel. 51998.- Casilla 1451 Cajón Postal 3275.

FARMACIAS DE TURNO
DEL 16 AL 23 DE OCTUBRE

CORAZON DE JESUS, Dra. Luz de Duchén, Campero 15, Telf. 29778.- **EL SOL,** Dr. Ernesto Machicado, Av. Saavedra 1774.- **ROMA,** Dra. Adriana Monje, Edif. San Antonio (Fernando Guachalla.- **GRAN PODER,** Dra. Emma Murillo, León de la Barra 127, Telf. 27149.- **PABLO VI,** Dra. Carmen Delgado, Av. Bs. Aires-Tacagua 1414.- **URANIA,** Dra. Nancy García, Indaburo-Yanacocha, Telf. 52136.- **VIRGEN DEL SOCAVON,** Dra. Teresa Kollaso, Urb. San Miguel, Telf. 83614.

FARMACIAS DE TURNO PERMANENTE

- **OBRAJES,** Dr. Ricardo Garcia - Plaza Franz Tamayo (Obrajes) Tel. 82081.- **VERA CRUZ,** Dra. Carmen Ramirez - Avenida Antofagasta (Alto) Tel. 59107.- **CRISTO REY,** Dra. Aída Quintela - General Lanza Nº 210 (Sopocachi) Tel. 27534.

BOMBEROS 119 - ASISTENCIA PUBLICA 118-2211 - RADIO PATRULLA 110 - TRANSITO 26148 SAMAPA 26628 - 26548 - ENERGIA 54357 - TELEFONOS (RECLAMOS) 113 INFORMACIONES 104 SEÑORITA HORA 117 LARGA DISTANCIA EXTERIOR 55907-09 INTERIOR 20402-03 HOSPITAL DE CLINICAS CENTRAL 22821 - 22872 - AASANA 59333-59310.

FLOTAS

ABAROA Alonso de Mendoza 242, Tel. 27096. **ALIAGA** Montes 700, Tel. 26376. **ANDINO,** León de la Barra 360, Tel. 20471. **ATLAS,** Alonso de Mendoza y Bozo 226, Tel. 28621. **AUTO LINEAS INGAVI,** (viajes al Desaguadero) Manco Kapac 445 (frente a Vita) Tel. 28981. **BUSTILLOS,** Calle Tumusla, al lado Hotel, Tel. 26894. **BOLIVIA,** Alonso de Mendoza, Tel. 55854. **CONDOR,** Bozo esquina Montes Tel. 25893. **CONTINENTAL** Montes 675 Tel. 29061. **COPACABANA** Montes 620 Tel. 20377. **CINTA DE PLATA** Av. Manco Kapac (Prolong. I. Tamayo 417) Tel. 65658. **EXPRESO PANAMERICANO** Bozo 167 Tel. 20803. **EL CISNE** Bozo 169 Tel. 61321. **EL DORADO** Bozo 106 esq. Montes Tel. 40375. **EL CHAPACO** Chuquisaca 536 Tel. 40258. **FLOTAS UNIDAS 15 DE ABRIL** Calle Tiquina 131 Tel. 28911. **IMPERIAL** Pando 159 Tel. 57522. **KIRQUINCHO** Bozo 108 Tel. 54612. **KORILAZO** Montes 700 Tel. 23810. **LA VELOZ DEL SUD** Tiquina esq. Figueroa 739 Tel. 23146. **MANCO KAPAC** Tumusla 530 (Hotel Tumusla) Tel. 50033. **MONTAÑA DE PLATA** Manco Kapac. **ORIENTE** Alonso de Mendoza esq. América 278 Tel. 27551. **SAMA** Plaza Riosinho 98 Tel. 64436. **SAN JORGE** Manco Kápac 450 (a 1/2 cuadra Vita) Tel. 61324. **TRANSPORTE DE CARGA A LARGA DISTANCIA** Plaza Alexander 190 Tel. 27775. **TRANSPORTES RIVEROS** Montes 660 Tel. 20984. **TRANSPORTE PESADO** Montes 811 Tel. 25083. **TRANS SERVICE LTDA.** Alto de la Alianza 630 (Casilla 3922) Tel. 43154. **UNIVERSO** Montes 638 Tel. 42831. **URUS** Bozo 194 Tel. 50793. **VICTORIA** Calle E. Calderón 563 (Gran Poder). **YUNGUEÑA** Calle Viacha esq. Av. Américas 497 Tel. 43001.

EMPRESAS AEREAS

LLOYD AEREO BOLIVIANO Tels: 54649 - 53132 - 55769 - 51155 - 51163 - 59053 LUFTHANSA Tels. 20383 - 25780 - 50499 - 50609 AEROPUERTO Tel. 59151 AEROLINEAS ARGENTINAS Tel. 50792 AVIANCA Tels. 43909 - 40883 AIR FRANCE Tel. 51740 LAN Tel. 25536 - 57750 KLM Tel. 42965 SWISSAIR Tel. 28924 PANAM Tels. 54117 - 41863 BOA Tel. 26387 VARIG Tel. 21450 ECUATORIANA Tel. 54472.- IBERIA Tels. 20270 - 24378 - ALITALIA Tel. 23494 B.O.A.C. Tel. 55541 CANADIAN PACIFIC Tel. 55341 SOUTH AFRICAN AIRLINES Tel. 55541 BRITISH CALEDONIAN Tel. 55541 TAM Tel. 25542 AEROPUERTO 59125. BRANIFF INTERNATIONAL: VENTAS INFORMES Tels. 21100 - 21105 AEROPUERTO Tel. 59303 CARGA Tels. 59555 - 59012 LAN Chile Tel. 25536 - 57750.

FERROCARRILES

ESTACION CENTRAL Tels 52510 - 53510 ESTACION GUAQUI Tel. 888.

Presupuesto para obras en el sur

SUCRE, 15 (PRESENCIA).- El Jefe de la Oficina Regional de Desarrollo de Comunidades viajó a La Paz, para continuar trámites y lograr el desembolso de 3 millones de pesos bolivianos, para continuar la ejecución de proyectos en los distritos de Chuquisaca, Tarija y Potosí.

Al mismo tiempo, presentará el presupuesto que prevé la inversión de 17 millones de pesos bolivianos, para la gestión de 1977.

El Jefe Regional, Hugo Bustillos, informó que la institución ejecuta, actualmente, 23 proyectos, entre puentes, escuelas, proyectos de irrigación, postas sanitarias, y caminos, "para cuya prosecución es necesario el desembolso de 3 millones de pesos".

Durante su viaje a La Paz, participará en la reunión nacional de Jefes Regionales, en la cual se analizará la política de la institución.

La ley del ....

(Viene de la página 3)

viendo inquilinos abusivos que ni le pagan alquiler ni quieren desocupar la vivienda?.

Por otra parte, ¿de que admirarse que un ciudadano honrado con siete hijos, no pueda encontrar un departamento en alquiler?.

Bolivia es un país pobre. No ganamos una mensualidad racional. El nivel de vida es bajo y tenemos muchos hijos. En esas circunstancias, ¿cómo puede mirar impasible el Gobierno, que un propietario nos exija contratos mixtos, alquileres en dólares, cánones subidos de alquiler, que ni siquiera responden a las pocilgas que llaman departamentos?

Es necesario categorizar los inmuebles, categorizar los alquileres, categorizar las distancias de los inmuebles con relación al centro de la ciudad, y categorizar a los inquilinos.

La Ley debe también proteger a la ciudadanía. Proteger su salud corporal y su salud mental y moral. ¿Cómo puede permitir casas de perdición, casas de diversión y música altisonante en barrios residenciales donde la gente que trabaja de día necesita dormir o descansar?. ¿Por qué los badulaques tienen que divertirse y armar escándalos en la calle molestando a familias de vida honesta que necesitan dormir?.

La Honorable Alcaldía , la Policía deben informar sobre muchos aspectos de la vivienda, y deben tomar parte en la elaboración de la "Ley del Inquilinato" y el Supremo Gobierno debe resueltamente promulgarla, pues el pueblo lo apreciará.

Exitos de .....

(Viene de la página 3)

mundo desigual e injusto. Tal, pues, la victoria de Kissinger en esta crucial carrera de su gestión como Secretario de Estado, carrera que parece llegar a su fin y que, sin embargo, se recordará como el punto de partida de las nuevas ideas y modos de encarar los problemas exteriores hoy en boga, de la política internacional universal.

Médicos de....

(Viene de la página 3)

en los países en crecimiento. En este sentido, han de facilitarse ante todo conocimientos de medicina preventiva, educación sanitaria, asistencia familiar, cuestiones de nutrición y del medio ambiente, así como una visión panorámica de las enfermedades tropicales.

Además deberán explicarse la estructura, organización y funciones de los diversos sistemas de asistencia sanitaria en países en desarrollo. Junto a ese programa de perfeccionamiento, la organización médica alemana se propone realizar seminarios regulares de contacto para médicos que hayan regresado a sus respectivos países de origen, para mantener sus lazos con la República Federal de Alemania, tanto en el sector científico básico como en especialidades.

ITINERARIOS

Aeropuerto de El Alto

SABADO

SERVICIOS INTERNOS
LLEGADAS

Lloyd Aéreo Boliviano	Hrs. 07.30 de Santa Cruz - Cochabamba
" "	" 18.30 de Santa Cruz - Cochabamba

SALIDAS

Lloyd Aéreo Boliviano	" 08.50 a Cochabamba - Santa Cruz
" "	" 12.30 a Cochabamba - Santa Cruz

SERVICIO INTERNACIONAL
LLEGADAS

Lufthansa Vlo. 494	" 01.35 de Frankfurt- New York- Lima
Lufthansa Vlo. 495	" 10.40 de Santiago
Varig Vlo. 641	" 11.00 de Rio de Janeiro - S. Paulo
Braniff Internat. 909	" 21.15 de Miami - Lima
Lloyd Aéreo Boliviano	" 12.00 de Lima
Lloyd Aéreo Boliviano	" 14.25 de Buenos Aires

SALIDAS

Lufthansa Vlo. 494	" 02.50 a Santiago
Lufthansa Vlo. 495	" 11.35 a Lima- New York - Frankfurt
Varig Vlo. 641	" 14.45 a Sao Paulo - Rio de Janeiro
Braniff Intern. 900	" 22.40 a Lima- New York
Lloyd Aéreo Boli. 954	" 08.00 a Lima
Lloyd Aéreo Boliv. 953	" 08.50 a Buenos Aires

Vuelos a 1ra. hora de mañana: - LAB- Hrs. 07.55 de Trinidad - San Borja - 07.30 a Tarija - 07.30 a Sucre - 08.00 a Cbba -Sta. Cruz.
L.A.B.- Sale Hrs. 08.00 a Sao Paulo.

Flotas de ómnibuses

AUTOLINEAS INGAVI
Servicios diarios de La Paz al Desaguadero
Hora de salida 09.00 - 10.30 - 13.00 - 14.30 y 18.30

Retorno: 11.00 - 16.00 - 18.30 - 20.30 y 21.30.

FLOTA "URUS"
Viajes La Paz - Oruro - La Paz
Todos los días Hrs. 06.30 - 10.00 - 13.30 - 19.00
07.30 - 15.00 - 16.00 - 20.00
Salidas a Cochabamba: Hrs. 19.30 - llegada a Cbba. 06.00 a.m.

EXPRESO LA VELOZ DEL SUD
Sale de La Paz a Potosí - Camargo y Tarija, los días martes, jueves y sábado a horas 17.00
Llega de: Tarija, Camargo, Potosí, los domingos, miércoles y viernes a horas 18.00

KJIRKINCHO LTDA.
Buses Pullman con ruta Oruro - La Paz
Sale de lunes a domingo de Oruro a Hrs. 05.30 - 11.15 - 17.30
Llega a La Paz a Hrs. 08.30 - 14.15 - 20.30.
Sale de La Paz: Hrs. 07.00 - 11.30 - 17.30
Llega a Oruro Hrs. 10.00 - 14.30 - 20.30.

TRANS SERVICE LTDA.
(Servicio de carga y encomendas)
Sale de lunes a sábado a hrs. 18.30 a: Oruro - Cbba- Sta. Cruz - Sucre y Potosí.

TRANSPORTES UNIDOS "15 DE ABRIL"
Servicio de pasajeros todos los días a hrs. 17.00
Sale a Tarija - Tarija, Yacuiba - Tarija Villazón
Llegadas a Tarija a hrs. 19.00
Llegadas a La Paz a hrs. 19.00

SUPER PULLMAN DE LUJO "ANDINO" CON OMNIBUSES SCANIAS
Salidas a Oruro Horas 9.30 y 11.00 14.30 y 17.15
Servicio nocturno horas 21.00
Salidas diarias a Potosí
Servicio Nocturno a Horas 18.30 p.m.
Servicio directo de La Paz a Cochabamba y Santa Cruz y viceversa a horas 18,45 (Servicio nocturno)

DANIEL EL TRAVIESO

¿No supones que esto es lo que olía sabroso, mamá?

DIVULGUELO

JUSTO Y FRANCO

MARIA DE ORO

APARTAMENTO G

PICAPIEDRA

GUMERCINDO

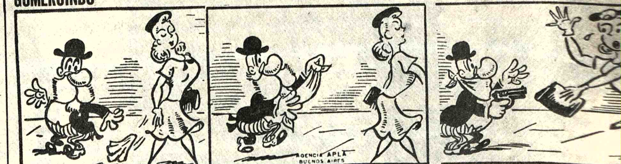

EGOISTO

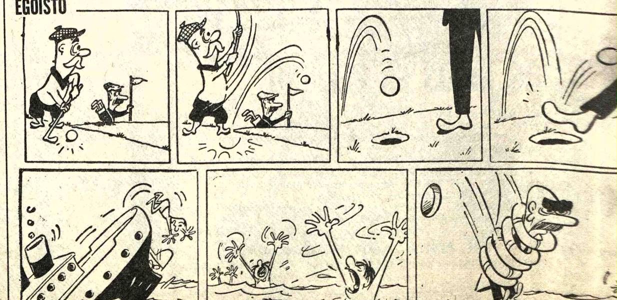

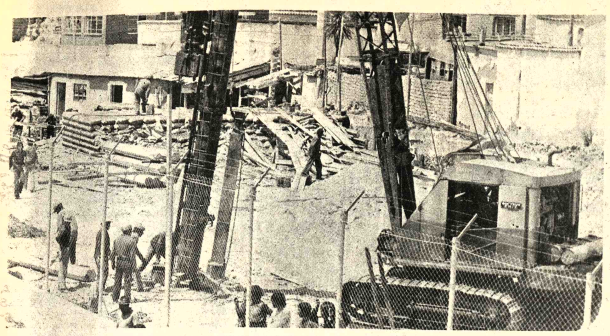

TRABAJOS EN TEMBLADERANI.– Colocación de pilotes para la construcción de la tribuna de cemento, en el sector de lo que será la preferencia del estadio "Simón Bolívar" en Tembladerani.

Corporación Boliviana de Fomento

EL GERENTE GENERAL Y EL PERSONAL DE LA CORPORACION BOLIVIANA DE FOMENTO, hacen llegar su más sentida condolencia a los familiares de las víctimas y al pueblo cruceño en general, por el desastre de aviación ocurrido en la ciudad de Santa Cruz de la Sierra y se asocian con profunda consternación al duelo decretado por el Supremo Gobierno con motivo del infausto suceso que enluta al país.

La Paz, 15 de octubre de 1976.

Corporación Boliviana de Fomento

Invitación Pública No. 7/76

La Corporación Boliviana de Fomento invita a las firmas y/o empresas legalmente establecidas en el país, a presentar sus propuestas para la ejecución de la Auditoría Externa de la Corporación Boliviana de Fomento, por las gestiones 1976 y 1977.

El pliego de especificaciones para esta Auditoría, puede ser retirado a partir de la fecha en la Sección Caja de C.B.F., Edificio "La Urbana", Avenida Camacho Nº. 1485 - Segundo Piso, previa cancelación de $b. 50.-.

Las propuestas deberán presentarse con todos los requisitos y formalidades de Ley hasta el día lunes 8 de noviembre de 1976, a horas 18:00 en la Asesoría Legal de la Entidad.

La Paz, octubre de 1976.

BODAS DE PLATA

25 AÑOS

DELEITANDO SU PALADAR

1 KILO

1951

CAFE ROYAL, en sus Bodas de Plata anuncia a su distinguida clientela que, a partir de la fecha saldrá este producto con su nuevo envase por esta ocasión.

CAFE ROYAL, en sus Bodas de Plata anuncia a su distinguida clientela que, a partir de la fecha saldrá este producto con su nuevo envase por esta ocasión.

China rehusó integrarse a la máxima institución del fútbol

ZURICH, SUIZA, OCT 15 (AFP).- China rehusó reintegrarse a la Federación Internacional de Fútbol Asociación (FIFA) mientras Taiwan permanezca en la organización, se supo hoy aquí.

La Asociación de Fútbol China reveló esta decisión en una carta dirigida al presidente de la FIFA, el brasileño Joao Havelange, que el secretario de la Federación hizo pública hoy en Zurich.

Durante el congreso realizado por la FIFA en Montreal, en julio último, la Federación se declaró favorable a la reafiliación de China, pero no se pronunció acerca de la exclusión de Taiwan.

China abandonó la FIFA en 1958 en ocasión de la realización del congreso de Estocolmo.

Despojaron a 3 atletas de medallas olímpicas

BARCELONA, ESPAÑA 15 (AP).- Tres pesistas ganadores de medallas olímpicas en Montreal fueron despojados de sus premios debido a que se les declaró culpables de ingerir esteroides anabólicos, anunció aquí la Junta Ejecutiva del Comité Olímpico Internacional (COI).

La junta precisó que los despojados son el pesado búlgaro Valentin, el ligero polaco Zbigniew Kaczmarek y el semipesado búlgaro Blagoi Blagowey.

El organismo dijo que no se volverán a conceder las medallas a nadie, debido a que no se tomaron pruebas de esteroides a todos los competidores.

El príncipe Alexandre de Merida, de Bélgica, Presidente de la Comisión Médica del COI, evitó una respuesta directa cuando se le preguntó si se había descubierto a todos los pesistas que ingirieron esteroides en Montreal.

"Pienso que puedo decir que las pruebas que tomamaos en Montreal produjeron resultados claros", dijo Merode en conferencia de prensa. "Es fácil decir que quizás los atletas ingirieron esta droga, que quizás ingirieron aquella otra, pero no se puede acusar a los atletas de ese modo. Prefiero no ir más allá de los resultados de las pruebas".

Otros dos pesistas que no ganaron medallas -Arne Norrback de Suecia y Philips Grippaldi, de Estados Unidos- fueron también descalificados ahora. En Montreal se descalificó al norteamericano Mark Cameron y al checoslovaco Peter Pavlasek.

De los 39 pesistas sometidos a la prueba, se descubrió que siete, o sea casi el 18 por ciento, ingirieron esteroides.

Cerro Porteño y Libertad por el título paraguayo

ASUNCION, OCT 15 (AFP).- En medio de rumores de intento de soborno y primas especiales para que el árbitro actúe bien, Cerro Porteño y Libertad se medirán el domingo 17 aquí, en "el partido del año del fútbol paraguayo".

Ambos llegaron con 36 puntos cada uno al primer puesto del torneo paraguayo de fútbol de este año y jugarán en el estadio "Defensores del Chaco", en medio de un enorme interés, por la fecha final de la tercera rueda.

Cerro Porteño, el popular ciclón de barrio obrero, el más popular del fútbol nacional, se halla consustanciado con el título de campeón, pero su oponente Libertad, hace 21 años en que no conocía ese halago.

Fútbol entre gráficos de esta ciudad

- En forma exitosa y en marco de verdadera camaradería laboral, se viene realizando el torneo de fútbol entre trabajadores gráficos de esta capital.

Los partidos semanalmente se disputan en la cancha de la AFLP de Calacoto y en la del Colegio "Domingo Savio".

El rol de partidos para mañana fue aprobado de la siguiente forma:

CANCHA DOMINGO SAVIO - Serie "B".

Hs. 12.50 Hoy "A" vs. Riveriños; Hs. 14.00 Edit Castro vs. FAB.; Hs. 15.00 Ofset Color vs. Rumbos; Hs. 16.00 Artística vs. Jornada; Hs. 17.00 Ofset Peña vs. Ofset Mendoza.

Arbitro: Jorge Jurado. Delegado La Popular, Fiscal: Abigail Terán.

CANCHA AFLP (CALACOTO) Serie "A".

Hs. 12.50 Lyra vs. Atenea; 14.- Casegural vs. Letras; Hs. 15.00 La Nacional vs. Don Bosco; Hs. 16.00 Casema vs. Crisol; Hs. 17.00 Crítica vs. Ultima Hora.

Arbitro: Luis Aguilera. Delegado de cancha: Brufo. Fiscal: Eddy Manriquez.

Continuará mañana torneo local de pelota de mano

Nueva jornada del certamen oficial de pelota de mano se cumplirá mañana –desde las 9 horas– en los frontones ubicados en la Plaza "Baden Powell" de Miraflores.

El rol aprobado por el respectivo Comité Técnico, comprende los siguientes doce encuentros:

FRONTON Nº. 1.- DELEGADO DE CANCHA, LUIS LARA.
Hrs. .9, 3ra. DIV. FINALES - MIRAFLORES vs. 9 DE OCTUBRE.
Hrs. 10, SEGUNDA DIV. FINALES - SAN JAVIER vs. BALLIVIAN.
Hrs. 11, PRIMERA DIV. SOLEADAS - MIRAFLORES vs. COCHABAMBA.
Hrs. 12, PRIMERA DIV. CUARTOS - ESTALSA vs. BALLIVIAN.

ARBITRO: ANGEL RETAMOZO.

FRONTON Nº. 2.- DELEGADO DE CANCHA, VALENTIN CALDERON.

Hrs. .9 4ta. DIV. JUVENIL FINALES - INTERNACIONAL vs. COCHABAMBA.
Hrs. 10, SEGUNDA DIV. FINALES, - ATLET. TIGRES vs. LITORAL.
Hrs. 11, GUARDIA DE HONOR FINALES - 9 DE OCTUBRE "B" vs. SANTA ROSA
Hrs. 12, GUARDIA DE HONOR FINALES - COCHABAMBA vs. 9 DE OCTUBRE "A"

ARBITRO, GUILLERMO CARPIO

FRONTON Nº. 3.- DELEGADO DE CANCHA, MARIO ROBLES.

Hrs. .9 4ta. DIV. DE HONOR FINALES - IGLESIAS "A" vs. IGLESIAS "B"
Hrs. 10, 4ta. DIV. DE HONOR FINALES - ILLIMANI "A" vs. ILLIMANI "B"
Hrs. 11 4ta. DIV. DE HONOR FINALES - SANTA ROSA vs. MIRAFLORES "A"
Hrs. 12, 4ta. DIV. DE HONORES FINALES - BALLIVIAN "C" vs. 8 DE DICIEMBRE "A"

ARBITRO: EDUARDO ALAVE
FISCAL GENERAL APOLINAR GUAGAMAS.

Prosigue el torneo de Seguro en fulbito

Prosigue con todo éxito y gran entusiasmo el desarrollo del Segundo Campeonato de Fulbito denominado "CONFRATERNIDAD ASEGURADORA", con la participación de equipos representativos de diez compañías aseguradoras de la localidad. Este atractivo torneo que tiene por sede las canchas de YMCA ha sido auspiciado por Crediinform International S.A. de Seguros, y hasta el presente se ha cumplido la primera rueda del calendario, figurando como punteros "Unión Insurance Company S.A." y "American Home" con 14 puntos, siguiendo en tercer puesto de la tabla "La Mercantil" con trece puntos. Las Compañías "Americana" y "Argos" comparten el cuarto puesto con once puntos. "Continental" y "Boliviana" con ocho puntos, "Bolivar" seis puntos, "Crediinform" con tres, y en último puesto "Andes" con dos puntos.

Los equipos que se clasifiquen en primeros puestos, se harán acreedores a trofeos, medallas y diplomas.

Universidad Boliviana

Departamento de Títulos

Universidad Mayor de San Andrés

Se comunica a los señores que a continuación se nombran, que tienen la obligación de presentarse al Departamento de Títulos de esta Superior Casa de Estudios, hasta el 20 de octubre del presente año, a efecto de recoger sus documentos militares y cédulas de identidad. Pasada esta fecha el Departamento no se responsabilizará de los mencionados documentos.

LIBRETAS DE SERVICIO MILITAR

1.- ELISEO AGUILAR COPETICON
2.- MARIO ALCOCER ZAPATA
3.- JORGE ALEMAN BOLIVAR
4.- LUIS EUSEBIO BRAVO ERQUICIA
5.- LIDIO CESPEDES PARDO
6.- FERMIN CONDORI Q.
7.- JUNA CHIPANA HUARACHI
8.- LUIS VITO CHOQUE
9.- VICTOR CHUQUIMIA CHUQUIMIA
10.- VICTOR HUGO LIBERA HAVIVI
11.- JAIME TEODORO LIZARRO MIRANDA
12.- ISIDRO MAMANI RAMOS
13.- NELSON MANRIQUE SANCHEZ
14.- GONZALO MIRANDA ESPINOZA
15.- REYNALDO MIRANDA RIBERT
16.- JUAN CARLOS PACHECO GROZZ
17.- JORGE RIBERA ALARCON
18.- CARLOS ENRIQUE ROJAS CAMACHO
19.- SOLON ROMERO LOPEZ
20.- VICTOR ANGEL SACACA
21.- ROLANDO R. SANTELICES GORENA
22.- CARLOS ANTONIO TAPIA QUIROGA
23.- ALDO HUMBERTO TELLEZ ALANIZ
24.- RODRIGO VELASCO ROMERO
25.- JHONNY VIDAURRE SKETT

CENSOS MILITARES

1.- JORGE ALAIZA REYNA
2.- CESAR ARNIZ PEREDO
3.- HUMBERTO BARTOLOME B.
4.- CARLOS RAMIRO CASTILLO
5.- ABRAHAM CRUZ
6.- N. FERNANDEZ DE CORDOVA
7.- ELISEO GUZMAN
8.- ROGER J. HOYOS DELGADO
9.- ROLANDO FELIPE JORDAN POZO
10.- MATEO MAYTA QUISBERT
11.- MARCOS PAZ BALLIVIAN
12.- JORGE PRADO R.
13.- RICARDO QUIROGA
14.- SALVADOR E. ROMERO P.
15.- ALBERTO ROMANO BEDREGAL
16.- ELEUTERIO R. ROQUE TANCARA
17.- MARIO RUEDA
18.- WALDO SILVA ALFARO
19.- GUILLERMO SILVA SILVA
20.- JUSTO TICONA USCAMAYTA
21.- JOSE URZAGASTI AGUILERA
22.- RAUL VALDIVIA Q.
23.- MAXIMO VENEGAS
24.- YECID VISCARRA ALIAGA
25.- HUMBERTO VILLEGAS
26.- HUGO ZARATE FLORES

CARNETS DE RESERVISTAS

1.- EFRAIN FLORES ARIAS
2.- CLETO QUIROGA ZUBIETA

CERTIFICADOS

1.- JOSE CARLOS CRESPO GARCIA
2.- JAIME LEJSEK RIVAS
3.- MIGUEL ANGEL MEDINA SEGALINI
4.- FELIX IBES ORTIZ ZUNIGA
5.- JHONNY RAMIRO VARGAS MANCILLA

CEDULAS DE IDENTIDAD

1.- HUGO D. FELIX ACHACAYO TITO
2.- JOSE ERNESTO CASTRO MORALES
3.- FRANCISCO ANTONIO DURAN VARGAS
4.- ANTONIO CARLOS HEREDIA VELASCO
5.- BERNARD JOSEPH INCH CALVIMONTES
6.- JUSTA AMALIA JIMENEZ VALDIVIA
7.- GREGORIO LLUSCO ROSAS
8.- JUAN MAMANI MAGNE
9.- ESTHER CONSUELO MONTES MONTES
10.- MARGARITA RUTH NUNEZ DEL PRADO DE DURAN
11.- JAVIER ORELLANA AGUILAR
12.- DAMASO PACHECO URUNA
13.- WILMA JULIA BEATRIZ PEÑARANDA MEDINA
14.- ANTONIO QUISPE QUISPE
15.- WALTER RICARDO ROSSEL MOLINA
16.- JOSE RODAS FORONDA
17.- MARGARITA FORTUNATA SALAZAR PEREZ
18.- JOSE ANTONIO SOLIZ SOLIZ
19.- MATILDE FLORA VEIZAGA GUTIERREZ
20.- JUANA YUJRA ALVAREZ

La Paz, octubre de 1976.

Betty Calvimontes Pérez
JEFE DEL DEPARTAMENTO DE TITULOS Y DIPLOMAS
U.M.S.A.

Andes Insurance Corporation S.A.

Compañía de Seguros Generales

Sorteo Mensual

Participa a sus estimados asegurados y clientes que en el Sorteo Mensual de Amortización Anticipada de sus Pólizas de Seguro de "Vida y Capital", efectuado el día 15 de Octubre de 1976, en sus oficinas situadas en la Avenida Camacho Nº. 1372 (Primer Piso) , Horas 16:00 (4 p.m.) , en esta ciudad, han sido favorecidos los símbolos de las siguientes Pólizas:

Serie "A" $us. 1.000.00 G - F - H
Serie "B" $us. 500.00 I - A - C
Serie "C" $us. 300.00 B - E - F
Serie "D" $us. 200.00 H - E - D

El sorteo se llevó a cabo ante el Notario de Fe Pública de Primera Clase Dr. José Nava Cueto, con la asistencia de la Lic. María del Carmen Pericón de Zabalaga, delegada de la Superintendencia de Seguros y Reaseguros y los ejecutivos de la Compañía.

PROTEJA SUS BIENES E INTERESES CON LOS SEGUROS DE

ANDES INSURANCE CORPORATION S.A.

Licitación No. 12/76

Empresa Nacional de Fundiciones

"ENAF"

Fundición Estaño Baja Ley

La Empresa Nacional de Fundiciones invita a empresas o firmas especializadas para que presenten sus ofertas para el Cálculo, Provisión y Montaje de Tinglado Metálico de la NAVE DE CONCENTRADOS de la Fundición de Estaño de Baja Ley en Vinto - Oruro.

Los pliegos de Especificaciones Técnicas, generales y planos se encuentran a disposición de los interesados en la Oficina Central de ENAF, Secretaría General, Av. Villazón 1966, 6to. Piso, previa la Cancelación de $bs.- 2.500.--.

Las ofertas se recibirán con todos los requisitos legales hasta el día Lunes 15 de Noviembre a horas 18:30.

La Paz, Octubre de 1976.
LA GERENCIA GENERAL

– ENTRENAMIENTO CELESTE.– Vista del entrenamiento boliv arista para el partido del domingo, que ayer efectuaron los integrantes de su primer equipo. Un juego recreativo realizado por todos los asistentes a la práctica.

México ganó a EE.UU. 3-0

PUEBLA , MEXICO , OCT 15 (AFP).- México derrotó hoy aquí a Estados Unidos, por tres a cero, en partido valedero para las eliminatorias del campeonato mundial de fútbol.

El primer tiempo terminó con ventaja mexicana de dos tantos anotados por Solis y Demian, a los 25 y 42 minutos respectivamente.

El tercer gol lo marcó Dávila a los 82 minutos de juego.

Al término del encuentro, la clasificación del subgrupo norte de la CONCACAF (América del Norte, Centro y Caribe), quedó así:

1.- Canadá, tres puntos, con un triunfo y un empate, en dos partidos jugados, con dos goles a favor y uno en contra.

2.- México, tres puntos, producto de un triunfo y un empate, en tres partidos jugados, con tres goles, a favor y uno en contra.

3.- Estados Unidos: dos puntos, producto de dos empates en tres partidos jugados, con un gol a favor y cuatro en contra.

Los dos últimos encuentros de esta eliminatoria se disputarán el 24 de octubre en Seattle (Estados Unidos/Canadá) y el 27 en Toluca (México/Canadá).

...Y ELLOS SE JUNTAN

MATE MATICAS
NEURO VIMIN INTI
NEUROTONICO Y RECONSTITUYENTE BIOLOGICO

PRESENCIA Deportes

La Paz, Bolivia, sábado 16 de octubre de 1976

este bebé necesita
NENE-DENT
Para la dentición del bebé

JUEGOS JUVENILES EN SUCRE.- Izquierda: Delegación de Pando en el desfile inaugural. Al centro: aspecto que presentaba el estadio en Sucre, al inaugurarse los Juegos Juveniles. Derecha: Delegación del Beni a su paso por el palco oficial (FOTO PRESENCIA DE SUCRE).

Recalde no correrá mañana en "El Alto"

Uravich estará en el Circuito

Jorge Recalde no intervendrá en el Circuito Manaco que se corre mañana en El Alto. La información fue conocida anoche en el ACB, donde se informó que el corredor argentino declinó de participar en el Circuito paceño por tener que intervenir en una prueba de turismo carretera en la Argentina, ese mismo día.

Ulderico Berel, personero de la filial del ACB en la ciudad de Cochabamba, comunicó tal decisión al ACB, mientras que Uravich estará presente en la prueba. Por otra parte, se supo que el volante cochabambino Gerald Ohanian fue aceptado con el número 30 para correr en la competencia de mañana.

La inscripción de Fernando Agreda está supeditada al cumplimiento de ciertas disposiciones internas del ACB.

INSPECCION MECANICA

Durante la tarde de ayer se dio cumplimiento a la inspección de los coches inscritos. La comisión técnica concedió tolerancia a algunos pilotos que no pudieron arribar ayer a nuestra ciudad.

Con respecto a los volantes cruceños, Pachi Atala y "Chino" Méndez, no se sabe nada de su participación. De llegar éstos hoy, se les habilitará sin problema alguno para tomar parte en dicho evento.

PREMIOS

La entrega de premios de la competencia Manaco tendrá lugar mañana a las 18 horas en la sede del ACB, San Jorge, a las 18 horas. Personeros de la mencionada empresa estarán presentes en la entrega.

SAN CRISTOBAL

El próximo domingo 24 se cumplirá en Oruro el tradicional Circuito "San Cristobal", con los auspicios de la Federación de Choferes. La convocatoria y el reglamento serán conocidos hasta el día lunes. Se dijo que el programa de premios es muy interesante.

Dávila venció a Schmidt por 2-0

Liceo La Paz se impuso a Felipe Segundo Guzmán 2-0, en la fecha de Volibol Inter-Promociones que se cumplió ayer con los auspicios de la Dirección Nacional de Educación Física Escolar.

El score fue de 2-0, con los parciales de 15-2 y 15-1.

Los demás resultados fueron los siguientes:

Hugo Dávila se impuso a Dora Schmidt 2-1. con los parciales de 15-3; 14-16; y 15.2.

Liceo Venezuela venció a Pabón 2-0, con los parciales de 15-0 y 15-1.

En la competencia Inter-Promociones de Básquetbol, se anotaron estos marcadores:

Franz Tamayo logró vencer a Salinas 38-23; Hugo Dávila llevó el triunfo frente a Busch, 45-27. Daniel Sánchez Bustamante no tuvo problemas para vencer a Copacabana 29-19.

La próxima semana comenzarán a jugar las finales de estos dos certámenes, los últimos del calendario oficial de la Dirección Nacional de Educación Física Escolar.

Nadadores paceños ganan en los juegos juveniles

SUCRE, OCTUBRE 15 (PRESENCIA) - Con toda normalidad se cumplen en esta capital los Segundos Juegos de la Juventud Boliviana denominados "Sucre 76".

En la jornada de hoy, particularmente en natación, los integrantes del equipo paceño -damas y varones- acapararon los primeros puestos.

Los resultados generales, en las diferentes disciplinas fueron los siguientes:

NATACION.- En la primera prueba de 200 mts. libre varones, obtuvo el primer puesto Ciro Sotelo de La Paz con 2'32"5/10, segundo Fernando Robles de Sucre con 2'50"5/10, tercero Carlos Mérida de Cochabamba, con 2'52"0/10.

Segunda prueba. 200 mts. libre damas, se impuso María Eguía, de La Paz con 2'42"4/10; segunda, Luisa Reynolds de La Paz con 2'55"3/10; tercera, Silvia Mérida, de Cochabamba con 2'56"8/10.

Tercera prueba, 100 mts. mariposa, varones. Primero Ricardo Elsner, de La Paz con 1'16"0/10; segundo, Jorge Zelaya, de Santa Cruz con 1'19"3/10; tercero, Fernando Robles, de Sucre, con 1'20"2/10.

Cuarta prueba 100 mts. espalda damas. Primer puesto María Eguía, con 1'27"6/10; segunda, Alejandra García de La Paz con 1'32"4/10; tercera, Silvia Mérida de Cochabamba con 1'35"3/10.

Quinta prueba 200 mts. libre varones. Primero Edwin de la Fuente, de La Paz con 2'24"8/10; segundo, Carlos Mérida, de Cochabamba con 2'40"1/10; tercero, Miguel Eguía, de Litoral con 2'44"5/10.

Sexta prueba, 400 mts. combinado para damas. Primero equipo de La Paz con un tiempo de 6'00"4/10. Equipo: Alejandra García, Antonieta Arizaga, Luisa Reynolds y María Eguía. Segundo, Cochabamba: Kid Galindo, Celestina Vásquez, Elizabeth la Fuente y Silvia Mérida, tiempo de 6'35"2/10. Tercer lugar para Litoral compuesto por Elena Mendoza, María José Miranda, Aúrea Miranda y Nancy Eguía, con 7'18"2/10.

POLO ACUATICO.- Ayer, la selección de La Paz se impuso por el abultado score de 12 goles a 0 a la de Oruro.

FUTBOL.- Anoche se llevaron a cabo los siguientes partidos: Santa Cruz y Cochabamba empataron con 1 tanto por lado, La Paz con Oruro 3 a 3 y Beni y Pando 2 a 2; con este último resultado, automáticamente queda clasificado para la final el equipo representativo de Chuquisaca, que tendrá que jugar con el equipo de Litoral.

BASQUETBOL.- Sucre venció a Cochabamba por 31-29, y La Paz ganó a Potosí por 59-34.

Atletas alemanes en ciudad de Cochabamba

Se presentarán hoy y mañana

Amplio programa de agasajos cumplieron ayer en esta capital los integrantes de un grupo de atletas alemanes quienes hoy y mañana realizarán exhibiciones en el estadio "Félix Capriles" de Cochabamba compitiendo con atletas nacionales.

Los alemanes, que arribaron cerca a las 21 horas de la noche del pasado jueves, visitaron a las 10 horas al presidente del Comité Organizador de los Bolivarianos, José Gamarra Zorrilla, con quien departieron cordialmente.

Posteriormente, el titular del citado Comité ofreció un almuerzo a la delegación alemana, el mismo que fue servido en el restaurante "Los Lobos" en la zona de Aranjuez.

Por la tarde, los visitantes se dedicaron a pasear los puntos más importantes de esta capital en compañía de guías especializadas y con miembros del Comité Organizador de los Bolivarianos, quienes más de una vez sirvieron de "asesores" para que los alemanes realicen algunas compras de artículos autóctonos.

ATLETA ALEMANA.- Elvira Posskel, medalla de plata en la prueba de 200 metros planos en los Juegos Olímpicos de Montreal, está en nuestro país, y se apresta a actuar en Cochabamba.

Por su parte, el encargado de negocios de Alemania Federal en nuestro país, Gerard Gerd Braumiller, ofreció a sus compatriotas un cóctel que se realizó anoche en el local del "Club Alemán".

Finalmente la delegación toda asistió -pasadas las 21 horas- a la "Peña Artística Naira" donde gozaron la riqueza del folklore nacional interpretado por conjuntos nativos.

A COCHABAMBA

Los alemanes viajan hoy a las 8.50 horas a Cochabamba en aeronave del Lloyd Aéreo Boliviano. En esa capital permanecerán hasta el próximo martes. Para el efecto, se programaron dos programas especiales, uno del aspecto netamente deportivo y el otro de la actividad social del grupo de deportistas. En este último destaca la visita al "Palacio Portales" y la visita a la zona del Chapare, al margen de recepciones.

PROGRAMA DEPORTIVO

Hoy y mañana la representación atlética germana cumplirá en Cochabamba el siguiente programa de actividades deportivas:

SABADO 16

Hrs. 14.00 p.m., Lanzamiento de Bala (damas); 200 mts. planos (damas); Hrs. 14.15 p.m., 200 mts. planos (varones); Hrs. 14.30 p.m., Lanzamiento de bala (varones); Hrs. 15.00 p.m., Salto con garrocha; Hrs. 15.30 p.m., 800 mts. (varones), Salto largo (damas); Hrs. 15.45 p.m., 800 mts. (damas), Hrs. 16.00 p.m., 5.000 mts.

DOMINGO 17

Hrs. 09.00 a.m. 10.000 mts.; Salto Alto (damas), Salto largo (varones); Hrs. 09:30 a.m. Salto Alto (varones), Hrs. 09.45 a.m. 100 mts planos (damas), Lanzamiento de disco (varones); Hrs. 10.00 a.m., Lanzamiento de disco (damas); Hrs. 10.30 a.m., 110 mts. con vallas (varones); Hrs. 10.40 a.m., Lanzamiento de martillo; Hrs. 11.00 a.m., Lanzamiento de jabalina (damas); Hrs 11.15 a.m. Lanzamiento de jabalina (varones); Hrs. 11.30 a.m. 100 mts. planos (varones); Hrs. 11.45 a.m. 400 mts. planos (damas); Hrs. 11.50 a.m. 400 mts. planos (varones); Hrs. 12.00 a.m. 1.500 mts. (damas); Hrs. 12.10 p.m. 1.500 mts. (varones).

The Strongest está listo para su debut en nacional de fútbol

- Todo está listo para el viaje que el próximo jueves -primer vuelo del LAB- realice a Cochabamba el primer equipo de fútbol del club The Strongest que, por la noche, rivalizará con Wilsterman por el campeonato nacional de fútbol.

El plantel "atigrado" entrenó nuevamente ayer de 10 a 12 horas en su cancha de Achumani. En la oportunidad trabajaron con mayor intensidad los recientemente contratados.

Para hoy, siempre en Achumani, se anuncia una nueva sesión de práctica. En la oportunidad se hará fútbol entre todos los jugadores quienes serán divididos en dos equipos: "A" y "B".

Se informó también que fue inscrito ante la Federación Boliviana de Fútbol el jugador Rafael Prieto, de quien se omitió, por descuido, su nombre de la nómina original presentada en Cochabamba. En consecuencia Strongest intervendrá con 20 jugadores en el nacional de fútbol por la copa "Simón Bolivar".

Mientras dure su permanencia en Cochabamba, Strongest se alojará en el hotel "Boston" debiendo retornar al día siguiente de su partido con Wilsterman.

ATLETAS ALEMANES EN EL COB.- Los integrantes de la delegación alemana que nos visita aparecen con los dirigentes del COB, durante la visita efectuada ayer.

El 19 entregan premios de la prueba La Cumbre

- El martes, en ceremonia especial, se hará la entrega de premios de la carrera "La Cumbre" en Casa Argentina. El evento contó con los auspicios de la Embajada argentina acreditada ante nuestro país.

Brasileños, argentinos y chilenos en teams de Oruro

ORURO, 15 (PRESENCIA).- (POR AUGUSTO DAVILA S. -Corresponsal-).- La febril actividad de los dirigentes de la AFO para habilitar convenientemente el viejo estadio del "Oruro Royal" y de los dirigentes de San José y Miner's Japo, para reforzar sus equipos, con miras al torneo nacional por la Copa "Simón Bolivar", es seguida con expectación por la afición de esta ciudad y centros mineros aledaños. Ambos clubes son mineros.

El campeonato que comienza el siguiente domingo ha encontrado a los conjuntos que representarán al fútbol profesional orureño, con sus cuadros en formación, lo que significa que no han tenido tiempo para ajustar sus líneas, ni amalgamar su gente original con sus nuevas adquisiciones.

El debut de los equipos orureños se producirá precisamente ante rivales de reconocida solvencia técnica. San José recibirá al muchas veces campeón cochabambino Wilsterman, con el que, hasta hace poco, disputaban uno de los clásicos del interior del país. La confrontación más riesgosa será la de Miner's Japo. Enfrentará nada menos que al campeón paceño, Bolivar, y en su propio reducto.

EQUIPOS

En materia de jugadores extranjeros, en San José hacen mayoría los brasileños y argentinos, mientras que en Miner's Japo, los chilenos.

San José ha inscrito a los siguientes jugadores: Carlos Torrez (argentino nacionalizado), Antonio Angulo, Rómulo Claros, Zenón Alvarez, Justo Quispe, Jhonny Montaño, Angel Maldonado, Edgar Murillo, Santiago Modesto (brasileño), Euro Correa da Silva (brasileño), Antonio Ruy López (brasileño), Pitaluga (argentino), Benjamin Robles (argentino), Patricio Maidonado (argentino), Freddy Heredia, Javier Miranda, Alberto Baptista, Victor Marañón, Juan Mendizábal, Alfr Mérida, Carmelo Angulo.

Miner's Japo: Alfr Carrasco (chileno), Ce Alegre (chileno), Javier Gi (Chileno), Gregorio Tór Gilberto Aloise (brasileño), Ramos, Oswaldo Berr Oswaldo Clavijo, Roger (mán, Luis Aquino, Ad García (argentino), Gilb Rojas, Edgar Aquino, M Navarro, William Pizarro, ddy Zambrana, Jorge Gutié

Entrenador de San José un ex-jugador del club, dipl do en el Brasil: Enrique Cor el de Miner's Japo es el ch Flavio Rodriguez.

MINER'S JAPO.- Sub-campeón del fútbol orureño. Intervendrá, con refuerzos, en el certamen nac que se inicia mañana en todo el país (FOTO PRESENCIA DE ORURO).

M. Alí no volverá a pele ni por 10 millones de $U

Nueva York, Oct. 14 (AFP).- El campeón mundial de boxeo de peso pesado, el norteamericano Moahmec Alí, confirmó que abandona definitivamente el boxeo, en una entrevista concedida hoy a un diario neoyorquino.

Añadió que ni siquiera una bolsa de 10.000.000 de dólares lo incitaría a conceder un desquite a George Foreman. "Quiero preservar mi imagen de ministro religioso (d musulmanes negros) campeón invicto. Ese mucho más que 10.000.0 dólares", declaró al "New Post".
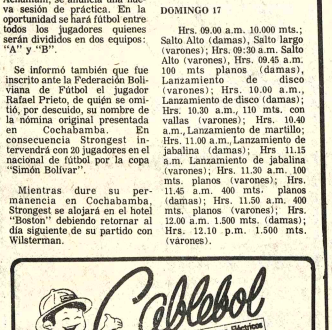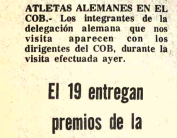
Con 34 años, Alí admit Foreman o Ken Norton p vencerlo. Indicó que dur último combate contra N el 28 del mes pasado, empezado a sentir dolore costillas y en las manos del sexto asalto.